

ACTA DA REUNIÓN ORDINARIA DA COMISIÓN INFORMATIVA DE RÉXIME INTERIOR, ECONOMÍA, FACENDA E AXENDA DIXITAL DO DÍA 21 DE OUTUBRO DE 2022.

PRESIDENTE:**D. CARLOS LÓPEZ FONT.****VOGAIS:**

D.SANTOS HÉCTOR RODRÍGUEZ DÍAZ.
DONA ANA MARÍA MEJÍAS SACALUGA.
D. GORKA GÓMEZ DÍAZ.
DONA NOEMÍ OUTEDA PROL.
DONA RAQUEL GIRÁLDEZ ARMAS.
DONA IRIA LAMAS SALGUEIRO (*En substitución de Dona OLGA MARÍA GARCÍA BALLESTEROS*).
D. GREGORIO AGÍS GÓMEZ.
D. JOSÉ ALFONSO MARNOTES GONZÁLEZ.
D. JORGE CUBELA LÓPEZ.
D. MANUEL ALEJANDRO LORENZO ALONSO
DONA MARÍA PAZ LAGO MARTÍNEZ.
DON IGNACIO MARIL PARDO.
D. JOSÉ CARLOS LÓPEZ CAMPOS.
D. JAVIER TOURÍS ROMERO.
D. XOSÉ CESÁREO MOSQUERA LORENZO.
DONA MARÍA ORTEGA IÑARREA.

En Pontevedra, na sala de xuntas do Pazo Provincial, sendo as 12,00 horas do día 21 de outubro de 2022 asisten, baixo a Presidencia de D. Carlos López Font Presidente da Comisión Informativa de Réxime Interior, Economía, Facenda e Axenda Dixital, as deputadas e deputados que ó marxe se sinalan, membros de dita Comisión, de acordo coa correspondente Orde do Día.

Non asiste a Deputada, Dona Olga María García Ballesteros, sendo substituída pola Deputada, Dona Iria Lamas Salgueiro.

Asisten o Sr. Interventor, Don Antonio Graña Gómez e tamén o Sr. Secretario, D. Carlos Cuadrado Romay.

Actúa como Secretario, por delegación do Sr. Secretario Xeral, Don José Antonio Gulías Varela, Técnico de Xestión do Servizo de Contratación, Facenda e Patrimonio.

Aberta a sesión, adoptáronse os seguintes acordos:

- 1. APROBACIÓN, SE PROCEDE, DA ACTA DA REUNIÓN ORDINARIA DA COMISIÓN INFORMATIVA DE RÉXIME INTERIOR, ECONOMÍA, FACENDA E AXENDA DIXITAL, DO DÍA 23 DE SETEMBRO DE 2022.**

Sometido a votación o asunto, apróbanse por unanimidade a acta da reunión ordinaria da Comisión Informativa de Réxime Interior, Economía, Facenda e Axenda Dixital, do día 23 de setembro de 2022.



2. APROBACIÓN INICIAL DO EXPEDIENTE DE SEGREGACIÓN DA FINCA MOURISCAD E TRANSMISIÓN DA TITULARIDADE, MEDIANTE MUTACIÓN DEMANIAL SUBXECTIVA, A FAVOR DO CONCELLO DE LALÍN DE VARIAS PARCELAS SEGREGADAS PARA EXECUCIÓN DO PROXECTO “ESPAZO MOURISCAD E”. (EXPTE.- 2022063823 - 2021012196).

O Presidente da Comisión somete a debate a proposta de acordo sobre a aprobación inicial do expediente de segregación da finca Mouriscade e transmisión da titularidade, mediante mutación demanial subxectiva, a favor do Concello de Lalín de varias parcelas segregadas para execución do proxecto “Espazo Mouriscade”, asinada conxuntamente polo Técnico Adxunto á Xefatura do Servizo de Contratación, Facenda e Patrimonio e polo Xefe do Servizo de Contratación, Facenda e Patrimonio, con data 18 de outubro de 2022, e na que figura a conformidade do Deputado Delegado da área de Réxime Interior, Economía, Facenda e ORAL, cuxo contido é o seguinte:

*“A Deputación Provincial de Pontevedra é propietaria da finca denominada “Mouriscade”, situada no lugar do mesmo nome, parroquia de Vilanova, concello de Lalín (Pontevedra), que foi adquirida pola Deputación mediante escritura pública de compraventa número 400 outorgada ante o notario de Lalín don Miguel Gallego Almansa na data de 25/04/1973. Figura inscrita no Rexistro da Propiedade de Lalín no tomo 523, libro 167, folio 228, finca 22095, 1ª inscrición. Asimesmo figura inscrita no Inventario de Bens e Dereitos da Deputación no epígrafe 1 “bens inmobles-terreos” co código de inventario 1.2.000008, con cualificación xurídica de ben demanial de servizo público. A descripción da finca “Mouriscade” según detalle das parcelas que a conforman, superficies, lindeiros e construcións situadas na mesma, se recolle xunto co plano de dita finca no documento que se incorpora como **ANEXO 1**.*

Resultando que en data 15.03.2021 o concello de Lalín solicitou á Deputación de Pontevedra a cesión do pleno dominio de varias parcelas e inmobles da finca Mouriscade, para o desenvolvemento e posta en valor do proxecto “Espazo Mouriscade”. Este proxecto, segundo se indica na memoria presentada polo concello, xira arredor de dous eixos vertebradores:

- *1.- Eixo 1: ampliación das actuais instalacións da área recreativa e de ocio lindeira co río Asneiro, nas que se atopa o albergue xuvenil “Vicente Agulló”, o clube hípico “Juan Oliveira” e o centro ocupacional “Aspadeza”.*
- *2.- Eixo 2: posta en valor dun centro dedicado ao mundo rural nas instalacións en desuso de Mouriscade [antigo laboratorio, a casona e as edificacións auxiliares da mesma (hórreo, forno, granxa de perdices, eira...)].*

Resultando que en data 30.04.2021 a xefa de servizo de Medio Natural (Finca Mouriscade) emite informe, co conforme do Deputado delegado, no que se delimitan as parcelas da Finca Mouriscade que poden ser cedidas ao concello, manifestando a súa



conformidade con dita cesión por non ser necesarias ditas parcelas para as actividades da devandita finca.

Resultando que en data 13.05.2021 a xefa de servizo de Arquitectura e Urbanismo da Deputación emite informe de viabilidade urbanística para efectuar a segregación e cesión ao concello de Lalín do pleno dominio das parcelas da finca de Mouriscade propostas indicando que se require a tramitación do correspondente expediente de declaración de innecesariedade de segregación en solo rústico dos terreos, nos termos do réxime establecido nos art. 150.6.b) da Lei 2/2016 do 10 de febreiro do solo de Galicia (LSG) e 368.6.b) do Decreto 143/2016, de 22 de setembro, por el que se aprueba el Reglamento de la Ley 2/2016, de 10 de febrero, del suelo de Galicia (RLSG), de forma que as parcelas de resultado reúnan as condicións esixibles nos art. 39 LSG e 59 a 61 do RLSG

*Resultando que en data 29/04/2022, a través de Resolución Presidencial nº 2022003251, aprobase o proxecto técnico no que se determinan as parcelas resultantes da segregación da finca Mouriscade, sendo as solicitadas polo concello de Lalín as identificadas como “Finca Eixo 1” e “Finca Eixo 2”. Ademais destas dúas fincas, en dito proxecto sinalase que, co fin de que a rede viaria conte cun ancho total de 8 metros, corresponde segregar e ceder tamén ó concello unha superficie de 723 m² procedente da parcela con referencia catastral 36024A265026930000YX, para incorporar dita superficie á estrada municipal con referencia catastral 36024A265090070000YI, según plano de detalle que figura no documento que se incorporara como **ANEXO 2**.*

A descripción das parcelas resultantes da segregación co detalle das superficies, lindeiros e construcións situadas na mesma se recollen xunto cos planos das mesmas nos documentos que se indican a continuación que se incorporan como anexos 3, 4 e 5:

ANEXO 3: “Descrición da parcela segregada “Finca Eixo 1” (cesión ó concello de Lalín)

ANEXO 4: “Descrición da parcela segregada “Finca Eixo 2” (cesión ó concello de Lalín)

ANEXO 5: “Descrición da “Finca resto da finca matriz”.

Resultando que en data 16/06/2022 a Xunta de Goberno Local do concello de Lalín, acordou declarar a innecesariedade de licenza municipal de segregación solicitada pola Deputación provincial de Pontevedra dos terreos na finca Mouriscade para a cesión ao concello de Lalín das parcelas previstas no proxecto de posta en valor do “Espazo Mouriscade” – Lalín, para os efectos previstos no artigo 150.6.b) da Lei 2/2016 do 10 de febreiro do solo de Galicia (LSG).

Visto o informe do técnico adxunto á xefatura do servizo de Contratación Facenda e Patrimonio de data 07/10/2022 que conclúe o seguinte:



“(...) CONCLUSION:

A finca Mouriscade propiedade da Deputación situada no concello de Lalín (Pontevedra), figura rexistrada no inventario de bens provincial coa cualificación de ben demanial de servizo público.

O concello de Lalín solicitou a cesión en propiedade de varias parcelas da finca Mouriscade e das edificacións existentes nas mesmas para a execución do proxecto “Espazo Mouriscade”.

As parcelas a ceder ó concello delimitáronse a través de proxecto técnico de segregación que conta con declaración de innecesariedade de licenza municipal de segregación do concello de Lalín, sendo as seguintes:

- Unha superficie de 723 m² procedente da parcela con referencia catastral 36024A265026930000YX para incorporar dita superficie á estrada municipal con referencia catastral 36024A265090070000YI, co fin de que ésta acade un ancho de ocupación de oito metros, según detalle que figura no ANEXO 2*
- A Finca Eixo 1, según detalle, descripción, superficies, lindeiros e construcións situadas na mesma que figura no ANEXO 3*
- A Finca Eixo 2: según detalle, descripción, superficies, lindeiros e construcións situadas na mesma que figura no ANEXO 4*

Unha vez segregadas da Finca “Mouriscade” as fincas anteriormente indicadas, a finca Mouriscade “Resto da Finca matriz” queda conformada según detalle, descripción, superficies, lindeiros e construcións situadas na mesma que figura no ANEXO 5

A valoración económica das parcelas son as seguintes, según informes técnicos que obran no expediente:

- Valoración Finca Eixo 1: 894.285,46 € (cesión ó concello de Lalín)*
- Valoración Finca Eixo 2: 421.311,79 € (cesión ó concello de Lalín)*
- Valoración Finca Resto da finca matriz: 1.582.202,80 €*

A figura xurídica para a transmisión da titularidade das parcelas a favor do concello é a mutación demanial subxectiva tendo en conta a demanialidade da finca Mouriscade e que dita transmisión se realiza para a execución do proxecto “Espazo Mouriscade” que ten como obxectivo destinar os inmobles a fins de uso xeral ou servizo público de competencia do concello, según se indica na memoria de dito proxecto presentada polo concello que obra no expediente.

A transmisión da titularidade dos inmobles a favor do concello require a tramitación de expediente administrativo, debendo expoñerse ó público o acordo de aprobación inicial durante un prazo de 20 días para que as persoas interesadas podan presentar alegacións ó mesmo. En caso de que non se presenten alegacións, a cesión gratuíta considerarase aprobada definitivamente.

O concello de Lalín deberá destinar as parcelas e construcións obxecto da presente cesión ó desenvolvemento do proxecto de posta en valor do “Espazo Mouriscade”, según a memoria presentada.



En caso de incumprimento polo concello de Lalín da finalidade da cesión, ésta considerárase resolta, e as parcelas cedidas reverterán á Deputación de Pontevedra, que terá dereito a percibir do concello de Lalín, previa taxación pericial, o valor dos detrimentos experimentados polos bens cedidos. Os bens cedidos reverterán, no seu caso, ao Patrimonio da Deputación con todas as súas pertenzas e accesións.

A transmisión de titularidade deberá formalizarse mediante documento administrativo entre as Administracións intervenientes, de conformidade co disposto no artigo 29.3 da Lei 5/2011, do 30 de setembro, do Patrimonio da Comunidade Autónoma de Galicia, para o que resulta apropiado acudir á figura do convenio administrativo.

Resultando que en data 14/10/2022 o Secretario Xeral emite informe preceptivo (CSV: LE5F7ZJ36BDO1G04) que conclúe o seguinte:

“(..). Préstase conformidade á proposta de cesión da titularidade ao Concello de Lalín de varias parcelas e inmobles da Finca Mouriscade da Deputación Provincial de Pontevedra, tendo en conta o informe do Servizo de Contratación, Facenda e Patrimonio e no que se constata o carácter gratuíto e a existencia dun interese social na súa finalidade.

Debería contarse coa conformidade do Concello de Lalín respecto do convenio no que se sustenta a presente cesión, dada a existencia dunha serie de obrigas e compromisos das partes.

Previamente á súa aprobación, procede á fiscalización de Intervención, dada a afección patrimonial que o expediente supón (art. 214 do TRLFL e art. 7 do RD 424/2017, de 28 de abril).

O órgano competente para a súa aprobación é o Pleno da Deputación, requiríndose o quórum da maioría absoluta para elo. En canto á sinatura do convenio, correspóndelle á Presidenta de acordo co previsto no art. 34.1b) da LBRL. No caso do Concello de Lalín a representación legal correspóndelle á Alcaldía tal e como sinala o art. 21.1b) da LBRL”.

Resultando que en data 17/10/2022 a Intervención emite informe de fiscalización do expediente (CSV: 9TN7OW59YG7JDSOD) que conclúe o seguinte

“(..). CONCLUSIÓN:

Á vista do exposto infórmase favorablemente o expediente de segregación e cesión das fincas segregadas e construcións en desuso da Finca Mouriscade ao Concello de Lalín para vinculación a usos e servizos públicos municipais.

Con carácter previo á sinatura do Convenio incorporárase ao expediente o certificado do acordo do concello cesionario aceptando as condicións correspondentes”.

Considerando o establecido no artigo 29 da Lei 5/2011, do 30 de setembro, do Patrimonio da Comunidade Autónoma de Galicia, de aplicación ás entidades locais segundo a súa disposición adicional segunda, relativo á posibilidade de transmisión da titularidade dos bens inmobles e dereitos demaniais do patrimonio da Administración xeral da Comunidade Autónoma de Galicia a outras administracións públicas, para os



mesmos fins determinantes da afectación ou para outros fins de uso xeral ou de servizo público de competencia da administración pública receptora dos mesmos

Considerando que, para a tramitación do expediente de transmisión da titularidade dos inmobles mediante mutación demanial, en defecto de máis previsión, procede a aplicación analóxica da tramitación prevista no artigo 11o do R.D.1372/1986 de 13 de xuño Regulamento de Bens das Entidades Locais (REBEL) para as cesións gratuítas de bens patrimoniais, e a adopción dun acordo de aprobación inicial con trámite de exposición pública para presentación de alegacións polas persoas interesadas, entendéndose definitivo en caso de que non se presenten alegacións ó expediente.

Considerando o establecido nos artigos 33.2.ñ) e 47.2 ñ) da Lei 7/1985, de 2 de abril, Reguladora das Bases do Réxime Local,

*O Pleno, de conformidade co ditame favorable da Comisión Informativa de Réxime Interior, Economía, Facenda e Axenda Dixital **ACORDA:***

PRIMEIRO.- Segregar da finca “Mouriscade” descrita no ANEXO 1 as fincas que se indican a continuación, según o proxecto técnico aprobado por Resolución Presidencial nº 2022003251 de data 29/04/2022:

- *Unha superficie de 723 m² procedente da parcela con referencia catastral 36024A265026930000YX para incorporar dita superficie á estrada municipal con referencia catastral 36024A265090070000YI, co fin de que ésta acade un ancho de ocupación de oito metros, según detalle que figura no documento que se incorpora como ANEXO 2*
- *A Finca Eixo 1, según detalle, descripción, superficies, lindeiros e construcións situadas na mesma que figura no documento que se incorpora como ANEXO 3*
- *A Finca Eixo 2: según detalle, descripción, superficies, lindeiros e construcións situadas na mesma que figura no documento que se incorpora como ANEXO 4*

Unha vez segregadas da Finca “Mouriscade” as fincas anteriormente indicadas, a finca Mouriscade “Resto da Finca matriz” queda conformada según detalle, descripción, superficies, lindeiros e construcións situadas na mesma, que figura no documento que se incorpora como no ANEXO 5

A valoración económica das parcelas son as seguintes, según informes técnicos que obran no expediente:

- *Valoración Finca Eixo 1: 894.285,46 €*
- *Valoración Finca Eixo 2: 421.311,79 €*
- *Valoración Finca Resto da finca matriz: 1.582.202,80 €*

SEGUNDO.- Aprobar inicialmente o expediente de transmisión da titularidade, mediante mutación demanial subxectiva, a favor do concello de Lalin, das fincas segregadas da finca “Mouriscade” que se relacionan a continuación:

- *Unha superficie de 723 m² procedente da parcela con referencia catastral 36024A265026930000YX para incorporar dita superficie á estrada municipal*



con referencia catastral 36024A265090070000YI, co fin de que ésta acade un ancho de ocupación de oito metros, según detalle que figura no ANEXO 2

- *A Finca Eixo 1, según detalle, descripción, superficies, lindeiros e construcións situadas na mesma que figura no ANEXO 3*
- *A Finca Eixo 2: según detalle, descripción, superficies, lindeiros e construcións situadas na mesma que figura no ANEXO 4*

TERCEIRO.- Este acordo de aprobación inicial do expediente de cesión gratuita ó concello de Lalín exporase ó público para os efectos de alegacións e reclamacións, por un período de vinte días hábiles, contados desde o día seguinte ao da publicación do anuncio no Boletín Oficial da Provincia de Pontevedra (BOPPO).

As reclamacións, reparos ou observacións que se presenten serán estudados, no seu caso, polos servizos técnicos da Deputación de Pontevedra e posteriormente pola Comisión informativa de Réxime Interior, Economía, Facenda e Axenda Dixital, que formulará ao Pleno a proposta de aprobación definitiva deste expediente

No caso de que non se formularsen alegacións ou reclamacións ó expediente durante o prazo de exposición pública, a cesión entenderase definitivamente aprobada

CUARTO.- O concello de Lalín deberá destinar as parcelas e construcións cedidas ó desenvolvemento do proxecto de posta en valor do “Espazo Mouriscade” nun prazo máximo de cinco anos, e dedicar os bens a este mesmo destino durante os trinta anos seguintes, según memoria presentada, que obra no expediente, nos dous eixos vertebradores de dito proxecto:

- *1.- Eixo 1: ampliación das actuais instalacións da área recreativa e de ocio lindeira co río Asneiro, nas que se atopa o albergue xuvenil “Vicente Agulló”, o clube hípico “Juan Oliveira” e o centro ocupacional “Aspadeza”.*
- *2.- Eixo 2: posta en valor dun centro dedicado ao mundo rural nas instalacións en desuso de Mouriscade (antigo laboratorio, a casona e as edificacións auxiliares da mesma (hórreo, forno, granxa de perdices, eira...)).*

En caso de incumprimento polo concello de Lalín desta finalidade da cesión, ésta considerarase resolta, e as parcelas cedidas reverterán á Deputación de Pontevedra, que terá dereito a percibir do concello de Lalín, previa taxación pericial, o valor dos detrimentos experimentados polos bens cedidos. Os bens cedidos reverterán, no seu caso, ao Patrimonio da Deputación con todas as súas pertenzas e accesións

*QUINTO.- Aprobar o texto do “convenio entre a Deputación de Pontevedra e o concello de Lalín de formalización da transmisión de titularidade, mediante mutación demanial subxectiva, a favor do concello das parcelas resultantes do proxecto de segregación da Finca Mouriscade para execución do proxecto “Espazo Mouriscade” co teor literal que figura no **ANEXO 6**. Con carácter previo á sinatura do convenio incorporárase ó expediente certificado de acordo do concello de Lalín de aprobación do texto do convenio.*



SEXTO.- Incluir o convenio indicado no apartado anterior na relación certificada anual de convenios a remitir ao Tribunal de Contas e proceder ó seu rexistro no xestor de expedientes.

SÉTIMO.- Facultar á Presidenta da Deputación de Pontevedra, para que en nome e representación desta Deputación, proceda á formalización de cantos documentos sexan precisos para a efectividade do presente acordo.

ANEXO 1: DESCRICIÓN DA “FINCA MOURISCADE” (MATRIZ)

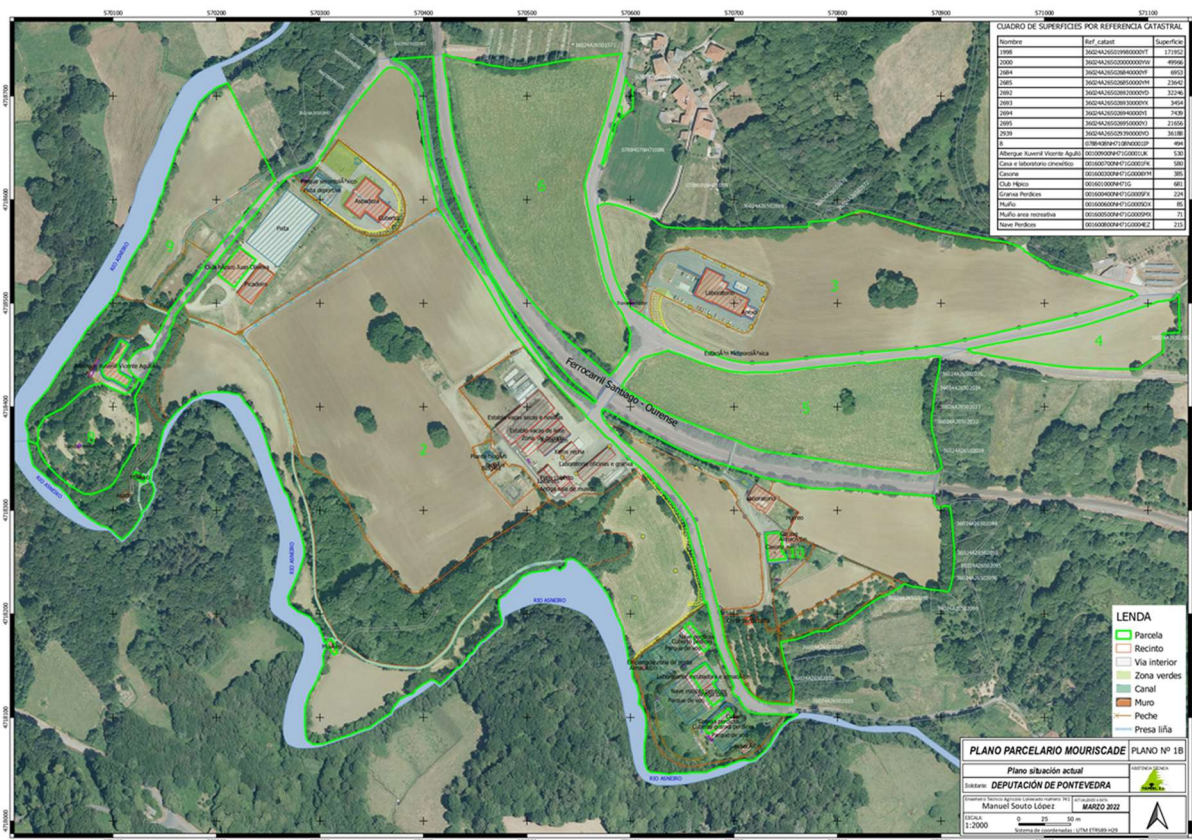

DESCRICIÓN DA FINCA MOURISCADE:

Finca denominada “**Mouriscade**” e situada no lugar do mesmo nome, parroquia de Vilanova, concello de Lalín (Pontevedra). Segundo inscrición rexistral ocupa unha superficie total de 40 hectáreas aproximadamente (400.000 m²), na que se inclúe a que ocupan infraestruturas de comunicación (antes camiños públicos que agora son estradas municipais ou provinciais, e vía férrea Zamora-A Coruña, no tramo Santiago-Ourense). Según medición efectuada mediante levantamento topográfico de detalle de todos os elementos incluídos no perímetro que abarca a finca descrita na inscrición rexistral, determinouse que dita finca inclúe as parcelas catastrais que a continuación



se indican, con indicación das superficies resultantes do levantamento efectuado e lindeiros

1. Parcela con referencia catastral “0788408NH7108N0001IP”. Esta parcela ocupa unha superficie de 494 m² e cadra dentro dos seguintes límites:-----
- Norte: parcela con referencia catastral “0788409NH7108N0001JP”.-----
 - Leste: parcela con referencia catastral “0788407NH7108N0001XP”.-----
 - Oeste: estrada provincial EP-6002.-----

2. Parcela con referencia catastral “36024A265019980000YT”. Esta parcela ocupa unha superficie de 171.952 m² e cadra dentro dos seguintes límites:-----
- Norte, nordés e noroeste: estrada municipal que discorre dende a ponte existente sobre a vía férrea ata a área recreativa de “Mouriscade”-----
 - Sur e Oeste: río Asneiro.-----
 - Nordés: estrada municipal que discorre dende a ponte existente sobre a vía férrea ata o lugar de “Os Muíños”, da mesma parroquia de Vilanova.-----

--- Enclavadas en esta parcela catastral encóntranse as seguintes construcións: ----

--- Non incluídas na súa superficie (contan con referencia catastral propia):-----

Club hípico Juan Oliveira (001101000NH71G0001SK) 681 m²

Muíño area recreativa (001600500NH71G0005MX) 71 m²

Antiga casa (001600700NH71G0001FK) 222 m²

Laboratorio-incubadora-almacén (001600700NH71G0001FK) 357 m²

Granxa perdices (001600400NH71G0005FX) 224 m²

Nave perdices (001600800NH71G0004EZ) 215 m²

Muíño (001600600NH71G0005OX) 85 m²

--- Incluídas na súa superficie:-----

Establo vacas leite 1291 m²

Establo vacas leite 473 m²



Zona de muxido	355 m ²
Almacén	330 m ²
Xatos recría	195 m ²
Laboratorio-oficina-granxa	423 m ²
Lazareto	193 m ²
Antiga sala muxido	100 m ²
Patio cuberto	214 m ²
Construción	11 m ²
Construción	16 m ²
Secadoiro	72 m ²
Almacén	5 m ²
Edificio Aspadeza	878 m ²
Picadeiro	545 m ²
Asador	46 m ²
Nave establo perdices	232 m ²
Cuberto perdices	181 m ²
Cuberto granxa perdices	172 m ²
Almacén	68 m ²
Almacén	16 m ²
Cuberto	204 m ²

3. Parcela con referencia catastral "**36024A26502000000YW**". Esta parcela ocupa unha superficie de 49.966 m² e cadra dentro dos seguintes límites: -----
- Norte: recorrido de este a oeste camiño público de Corrigatos ata o cruce deste co camiño público de Mouriscade a Santomé (camiño do Pedrouzo), dende este cruce camiño do Pedrouzo ata a altura da parcela con referencia catastral "**36024A265028720000YP**" coa que limita a presente; a continuación parcelas



con referencias catastrais “36024A265028710000YQ”,
“36024A265028690000YP”e “0788601NH7108N0001XP”; a continuación
camiño público de acceso ao lugar de Santomé dende estrada provincial EP-
6002. -----

- Sur e Oeste: estrada provincial EP-6002. -----
- Este: termina en vértice entre estrada provincial EP-6002 e camiño público de
Corrigatos.-----

--- Enclavadas en esta parcela catastral encóntranse as seguintes construcións: ----

--- Incluídas na súa superficie: -----

Laboratorio (baixo e planta) (36024A265020000001UE) 1033 m²

anexo

92 m²

4. Parcela con referencia catastral “**36024A265026840000YF**”. Esta parcela ocupa
unha superficie de 6.953 m² e cadra dentro dos seguintes límites: -----

- Norte: estrada provincial EP-6002 en tramo que termina en camiño de acceso ao
lugar de Carrigatos. -----
- Sur: estrada provincial EP-6002 en tramo que conduce ao lugar da Igrexa de
Vilanova; en parte senda que discorre entre a estrada referida e o tramo da EP-
6002 que conduce a Carrigatos. -----
- Este: de sur a norte parcela con referencia catastral “36024A265028930000YU” y
a continuación senda que discorre entre a estrada referida e o tramo da EP-6002
que conduce a Carrigatos. -----
- Oeste: : termina en vértice entre os dous tramos da estrada provincial EP-6002, o
que conduce ao camiño público de acceso a Carrigatos e o que conduce ao lugar
da Igrexa de Vilan

5. Parcela con referencia catastral “**36024A265026850000YM**”. Esta parcela ocupa
unha superficie de 23.642 m² e cadra dentro dos seguintes límites:-----

- Norte: estrada provincial EP-6002. -----
- Sur: vía férrea Zamora-A Coruña. -----
- Este: de sur a norte primeiro camiño acceso a paso elevado sobre vía férrea e a
continuación parcelas con referencias catastrais “36024A265028000000YH”,
“36024A265020320000YW”, “36024A265020330000YA”,
“36024A265020340000YB”, “36024A265020350000YY”. -----



- Oeste: estrada municipal de acceso a ponte existente sobre a vía férrea dende a estrada provincial EP-6002. -----
6. Parcela con referencia catastral “**36024A265026920000YD**”. Esta parcela ocupa unha superficie de 32.246 m² e cadra dentro dos seguintes límites:
- Norte: de este a oeste parcelas con referencias catastrais
 “36024A265015710000YU”, “36024A265015720000YH”,
 “36024A265015730000YW”, “36024A265029580000YA”,
 “36024A265015740000YA”, “36024A265015750000YB”,
 “36024A265015760000YY”, e “36024A265015830000YL”.-----
 - Leste: estrada provincial EP-6002. -----
 - Oeste: vía férrea Zamora-A Coruña.-----
 - Sueste: estrada municipal de acceso a ponte existente sobre a vía férrea dende a estrada provincial EP-6002. -----
7. Parcela con referencia catastral “**36024A265026930000YX**”. Esta parcela ocupa unha superficie de 3.454 m² e cadra dentro dos seguintes límites: -----
- Norte: parcela con referencia catastral “36024A265020030000YY”, tamén propiedade da Deputación Provincial de Pontevedra.-----
 - Noroeste: tramo camiño de Mouriscade a estación de Botos.-----
 - Este: vía férrea Zamora-A Coruña.-----
 - Sur e Oeste: estrada municipal que discorre dende a ponte existente sobre a vía férrea ata a área recreativa de “Mouriscade”. -----
8. Parcela con referencia catastral “**36024A265026940000YI**”. Esta parcela ocupa unha superficie de 7.439m² e cadra dentro dos seguintes límites:-----
- Norte e nordés: parcela con referencia catastral “36024A265026950000YJ” e estrada municipal que discorre dende a ponte existente sobre a vía férrea ata a área recreativa de “Mouriscade”. -----
 - Sur e oeste: Parcela con referencia catastral “36024A265019980000YT”. -----
- Enclavadas en esta parcela catastral encóntranse a seguinte infraestrutura: -----
- Incluídas na súa superficie: Centro de transformación, identificado como 36CTK6, e liña de alta tensión, propiedade de UFC
 -- m²
9. Parcela con referencia catastral “**36024A265026950000YJ**”. Esta parcela ocupa unha superficie de 21.656 m² e cadra dentro dos seguintes límites: -----



- *Nordés: parcela con referencia catastral “36024A265019990000YF”. -----*
- *Leste: estrada municipal que discorre dende a ponte existente sobre a vía férrea ata a área recreativa de “Mouriscade”.-----*
- *Noroeste, oeste e suroeste: Río Asneiro.-----*
- *Sur: Parcela con referencia catastral “36024A265026940000YI”. -----*
- *Enclavadas en esta parcela catastral encóntranse as seguintes construcións: ----*
- *Non incluídas na súa superficie (contan con referencia catastral propia):-----*
- Albergue (001100900NH71G0001UK) 530 m²*
- *Incluídas na súa superficie: -----*
- Almacén 6 m²*
- 10. *Parcela con referencia catastral “36024A265029390000YO”. Esta parcela ocupa unha superficie de 36.188 m² e cadra dentro dos seguintes límites: -----*
- *Norte: vía férrea Zamora-A Coruña. -----*
- *Sur: de oeste a este primeiro estrada municipal que discorre dende a ponte existente sobre a vía férrea ata o lugar de “Os Muíños”, da mesma parroquia de Vilanova, a continuación parcelas con referencias catastrais “36024A265021010000YG”, “36024A265020990000YY”, “36024A265020980000YB”. -----*
- *Este: de sur a norte parcelas con referencias catastrais “36024A265021050000YT”, “36024A265021020000YQ”, “36024A265021010000YG”, “36024A265020960000YW”, “36024A265020950000YH”, “36024A265020930000YZ”, “36024A265020840000YD”, y a continuación camiño acceso a paso elevado sobre vía férrea. -----*
- *Oeste: estrada municipal que discorre dende a ponte existente sobre a vía férrea ata o lugar de “Os Muíños”, da mesma parroquia de Vilanova. -----*
- *Noroeste: cruce entre estrada municipal que discorre dende a ponte existente sobre a vía férrea ata o lugar de “Os Muíños”, da mesma parroquia de Vilanova e estrada municipal de acceso a ponte existente sobre a vía férrea dende a estrada provincial EP-6002. -----*
- *Enclavadas en esta parcela catastral encóntranse as seguintes construcións: ----*



--- *Non incluídas na súa superficie (contan con referencia catastral propia):*-----

Casona (001600300NH71G0006YM) 379 m²

--- *Incluídas na súa superficie:* -----

Almacén 74 m²

Garaxe 32 m²

Laboratorio (baixo e planta) 424 m²

Hórreo 22 m²

Corte porco celta 25 m²

- *Dentro do perímetro levantado inclúense tramos de distintas infraestruturas de comunicación que se inclúen nas referencias catastrais que a continuación se indican con reflexo da superficie para cada caso:*

Porción vía FFCC Santiago Ourense (Porción de 36024A265090580000YP) 6243 m²

Vía FFCC Santiago -Ourense (36024A265090590000YL) 8332 m²

Pista Mouriscade (Estrada ponte vía férrea- área recreativa) 5943 m²
(36024A265090070000YI)

Porción estrada provincial EP-6002 (Porción de 36024A265090020000YO) 7149 m²

Porción Pista aos muíños (Porción de 36024A265090080000YJ) 3941 m²

Ctra acceso a camiño Carrigatos (36024A265090120000YE) 2354 m²



ANEXO 2: DESCRICIÓN DA SUPERFICIE DE 723 M² SEGREGADA DA PARCELA 36024A265026930000Y

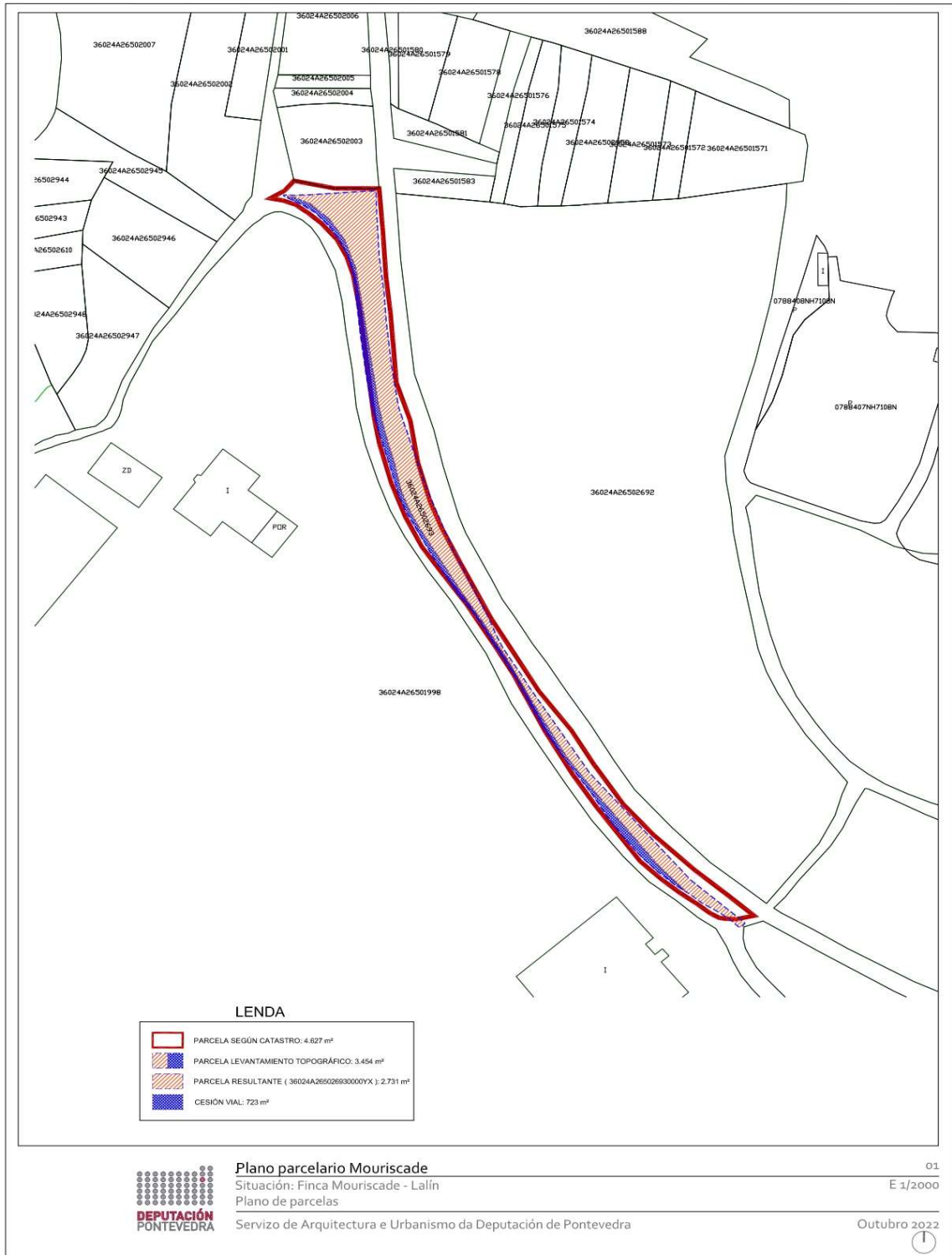

ANEXO 3: DESCRIPCIÓN PARCELAS SEGREGADAS : “FINCA EIXO 1”

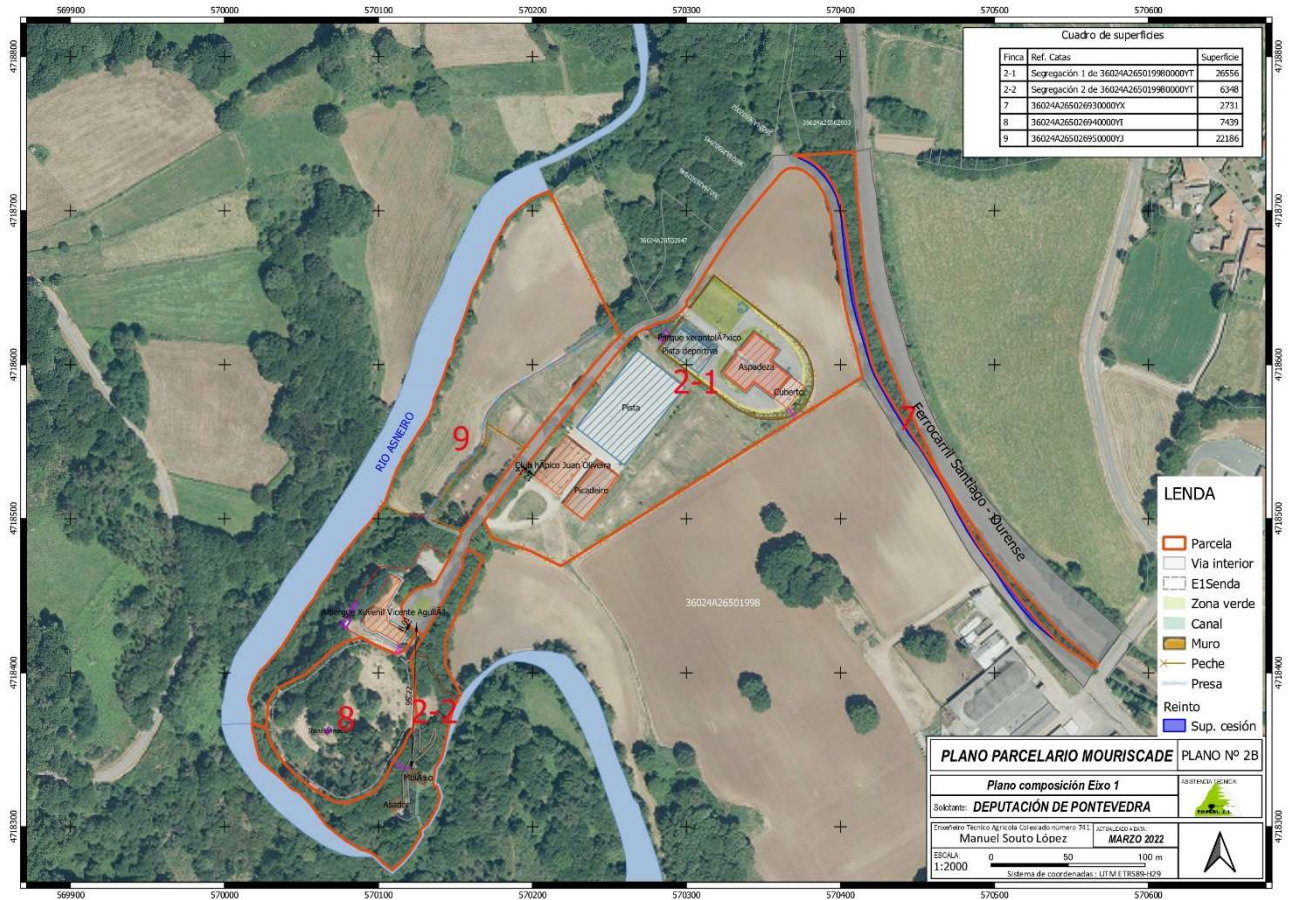

FINCA EIXO “1”: - - - - -

--- Inclúe as parcelas catastrais “36024A265026930000YX”, “36024A265026940000YI”, “36024A265026950000YJ”coas superficies, límites e construcións enclavadas se é o caso, que para cada unha delas se indica na descripción que da finca matriz se fai no exponendo. Inclúe tamén as porcións “1” e “2” resultantes da segregación da parcela catastral “36024A265019980000YT”, que se describen a continuación:

--- PORCIÓN “1” resultante da segregación da parcela con referencia catastral “36024A265019980000YT”. Ocupa unha superficie de 26.556 m² e cadra dentro dos seguintes límites:

- Norte, nordés e noroeste: estrada municipal que discorre dende a ponte existente sobre a vía férrea ata a área recreativa de “Mouriscade”. - - - - -



- *Sur: resto parcela matriz. -----*
- *Enclavadas en esta parcela catastral encóntranse as seguintes construcións: ----*
- *Non incluídas na súa superficie (contan con referencia catastral propia):-----*
- Club hípico Juan Oliveira (001101000NH71G0001SK) 681 m²*
- *Incluídas na súa superficie: -----*
- Edificio Aspadeza 878 m²*
- Picadeiro 545 m²*
- Cuberto 204m²*
- *PORCIÓN “2” resultante da segregación da parcela con referencia catastral “36024A265019980000YT”. Ocupa unha superficie de 6.348 m² e cadra dentro dos seguintes límites:*
- *Norte e noroeste: estrada municipal que discorre dende a ponte existente sobre a vía férrea ata a área recreativa de “Mouriscade”-----*
- *Oeste parcela 36024A265026940000YI. -----*
- *Sur: Río Asneiro -----*
- *Leste: Río Asneiro e resto da finca matriz. -----*
- *Enclavadas en esta parcela catastral encóntranse as seguintes construcións: ----*
- *Non incluídas na súa superficie (contan con referencia catastral propia):-----*
- Muíño area recreativa (001600500NH71G0005MX) 71 m²*
- *Incluídas na súa superficie: -----*
- Asador 46 m²*



ANEXO 4: DESCRIPCIÓN PARCELAS SEGREGADAS : “FINCA EIXO 2”



FINCA EIXO “2”: cesión ó concello de Lalín - -----

--- Inclúe a parcela catastral “36024A265029390000YO”, coa superficie, límites e construcións enclavadas, tal e como se indica na descrición que da finca matriz se fai no exponendo. Inclúe tamén a porción “3” resultante da segregación da parcela catastral “36024A265019980000YT”, que se describe a continuación:-----

--- PORCIÓN “3” resultante da segregación da parcela con referencia catastral “36024A265019980000YT”. Ocupa unha superficie de 6.348 m² e cadra dentro dos seguintes límites:

- Norte: resto parcela con referencia catastral “36024A265019980000YT”.-----
- Sur e Oeste: río Asneiro.-----



- *Este: estrada municipal que discorre dende a ponte existente sobre a vía férrea ata o lugar de “Os Muíños”, da mesma parroquia de Vilanova. -----*
Enclavadas en esta parcela catastral encóntranse as seguintes construcións:-----

--- *Non incluídas na súa superficie (contan con referencia catastral propia):-----*

Antiga casa (001600700NH71G0001FK) 222 m²

Laboratorio-incubadora-almacén (001600700NH71G0001FK) 357 m²

Granxa perdices (001600400NH71G0005FX) 224 m²

Nave perdices (001600800NH71G0004EZ) 215 m²

--- *Incluídas na súa superficie: -----*

Nave establo perdices 232 m²

Cuberto perdices 181 m²

Cuberto granxa perdices 172 m²

Almacén 68 m²

Almacén 16 m²



ANEXO 5: DESCRIPCIÓN “FINCA RESTO DA FINCA MATRIZ”



FINCA RESTO FINCA MATRIZ DESPOIS DA COMPOSICIÓN DOS EIXOS “1” E “2”:

--- Segregadas da finca matriz as parcelas catastrais indicadas para as distintas composición parcelarias dos eixos “1” e “2”, así como as tres porcións resultantes da segregación da parcela catastral “36024A265019980000YT” que pasan a formar parte tamén da composición dos referidos eixos, o resto da finca matriz queda conformada pola composición das parcelas que se indican, coas características e descrición resultantes da medición efectuada: -----

--- Inclúe a parcela catastral “0788408NH7108N00011P”, “36024A265020000000YW”, “36024A265026840000YF”, “36024A265026850000YM”, “36024A265026920000YD” coa superficie, límites e construcións enclavadas, tal e como se indica na descrición que da finca matriz se fai no exponendo. Inclúe tamén o resto da parcela catastral “36024A265019980000YT” tal e como se describe a continuación, unha vez segregadas dela as porcións 1, 2 e 3 que se integran na composición dos eixos descritos: -----



Ocupa unha superficie de 6.348 m² e cadra dentro dos seguintes límites: -----

- Norte: porción “1” segregada desta matriz correspondente ao eixo nº1.-----
- Sur: río Asneiro
- Suroeste: porción “2” segregada desta matriz ao eixo nº1.
- Oeste: estrada municipal que discorre dende a ponte existente sobre a vía férrea ata a área recreativa de “Mouriscade”.
- Este: estrada municipal que discorre dende a ponte existente sobre a vía férrea ata o lugar de “Os Muíños”, da mesma parroquia de Vilanova. -----
- Nordés : estrada municipal que discorre dende a ponte existente sobre a vía férrea ata a área recreativa de “Mouriscade” -----

--- Enclavadas en esta parcela catastral encóntranse as seguintes construcións: ----

--- Non incluídas na súa superficie (contan con referencia catastral propia):-----

Muíño área recreativa (001600500NH71G0005MX) 85 m²

--- Incluídas na súa superficie: -----

Establo vacas leite	1291 m ²
Establo vacas leite	473 m ²
Zona de muxido	355 m ²
Almacén	330 m ²
Xatos recría	195 m ²
Laboratorio-oficina-granxa	423 m ²
Lazareto	193 m ²
Antiga sala muxido	100 m ²
Patio cuberto	214 m ²
Construción	11 m ²
Construción	16 m ²
Secadoiro	72 m ²
Almacén	5 m ²



ANEXO 6:**CONVENIO ENTRE A DEPUTACIÓN DE PONTEVEDRA E O CONCELLO DE LALÍN DE FORMALIZACIÓN DA TRANSMISIÓN DE TITULARIDADE, MEDIANTE MUTACION DEMANIAL SUBXECTIVA, A FAVOR DO CONCELLO DAS PARCELAS RESULTANTES DO PROXECTO DE SEGREGACIÓN DA FINCA MOURISCADÉ PARA EXECUCIÓN DO PROXECTO “ESPAZO MOURISCADÉ”.****REUNIDOS:**

Dona María del Carmen Silva Rego, na súa condición de Presidenta da Deputación de Pontevedra, actuando en virtude da competencia que lle atribúe o artigo 34.1.b) da Lei 7/1985, de 2 de abril, reguladora das bases do réxime local (en adiante LBRL).

Don _____, alcalde do Concello de Lalín, actuando en virtude das facultades representativas que lle atribúe o artigo 21.1.b) da LBRL.

Don Carlos Cuadrado Romay, secretario xeral da Deputación Provincial de Pontevedra, dando fe do acto que se celebra.

Ambas partes recoñécense con capacidade para formalizar o presente convenio, en base ós principios de colaboración, cooperación, coordinación e eficacia que deben presidir as actuacións das Administracións Públicas, e para estes efectos, de común acordo,

EXPOÑEN:

Primeiro.- A Deputación Provincial de Pontevedra é propietaria da finca denominada “Mouriscadé”, situada no lugar do mesmo nome, parroquia de Vilanova, concello de Lalín (Pontevedra), que foi adquirida pola Deputación mediante escritura pública de compraventa número 400 outorgada ante o notario de Lalín don Miguel Gallego Almansa na data de 25/04/1973. Figura inscrita no Rexistro da Propiedade de Lalín cos seguintes datos: tomo 523, libro 167, folio 228, finca 22095, 1ª inscrición. Asimesmo figura inscrita no Inventario de Bens e Dereitos da Deputación no epígrafe 1 “bens inmobles-terreos” co código de inventario 1.2.000008, con cualificación xurídica de ben demanial de servizo público

Segundo.- O concello de Lalín solicitou á Deputación de Pontevedra a cesión do pleno dominio de varias parcelas e inmobles da finca Mouriscadé, para o desenvolvemento e posta en valor do proxecto “Espazo Mouriscadé”. Este proxecto, según consta na memoria presentada polo concello, xira arredor de dous eixos vertebradores:



- 1.- Eixo 1: ampliación das actuais instalacións da área recreativa e de ocio lindeira co río Asneiro, nas que se atopa o albergue xuvenil “Vicente Agulló”, o clube hípico “Juan Oliveira” e o centro ocupacional “Aspadeza”.
- 2.- Eixo 2: posta en valor dun centro dedicado ao mundo rural nas instalación en desuso de Mouriscade [antigo laboratorio, a casona e as edificacións auxiliares da mesma (hórreo, forno, granxa de perdices, eira...)].

As parcelas da finca Mouriscade solicitadas polo concello de Lalín veñen determinadas no proxecto técnico de segregación da finca Mouriscade aprobado a través de Resolución Presidencial nº 2022003251 de data 29/04/2022, sendo as que se relacionan a continuación:

- Unha superficie de 723 m² procedente da parcela con referencia catastral 36024A265026930000YX, según detalle que figura no ANEXO 2
- A Finca Eixo 1, según detalle, descripción, superficies, lindeiros e construcións situadas na mesma que figura no ANEXO 3
- A Finca Eixo 2: según detalle, descripción, superficies, lindeiros e construcións situadas na mesma que figura no ANEXO 4

Unha vez segregadas da Finca “Mouriscade” as fincas anteriormente indicadas, a finca Mouriscade “Resto da Finca matriz” queda conformada según detalle, descripción, superficies, lindeiros e construcións situadas na mesma que figura no ANEXO 5

A valoración económica das parcelas son as seguintes, según informes técnicos que obran no expediente:

- Valoración Finca Eixo 1: 894.285,46 €
- Valoración Finca Eixo 2: 421.311,79 €
- Valoración Finca Resto da finca matriz: 1.582.202,80 €

Terceiro.- O Pleno da Deputación de Pontevedra, en sesión celebrada o día XX/XX/XXX acordou segregar a finca Mouriscade e aprobar inicialmente o expediente de transmisión da titularidade, mediante mutación demanial subxectiva, a favor do concello de Lalín, das fincas segregadas indicadas no apartado anterior e o texto do convenio entre a Deputación e o concello de Lalín de formalización de dita transmisión.

Cuarto.- O Pleno do concello de Lalín, en sesión celebrada o día XX/XX/XXXX aceptou a transmisión da propiedade por parte da Deputación de Pontevedra dos citados inmobles e aprobou o texto do convenio entre a Deputación e o concello de Lalín de formalización de dita transmisión.

Quinto.- A transmisión patrimonial dos inmobles descritos no expositivo segundo formalízase mediante o presente convenio con fundamento legal no artigo 186 e seguintes da lei 33/2003 de 3 de novembro do Patrimonio das Administracións Públicas e no artigo 29.3 da lei 5/2011 de 30 de setembro do Patrimonio da C.A. de Galicia.



Polo exposto, ambas Administracións Públicas, no uso das súas atribucións e competencias, acordan suscribir o presente convenio, e a tal efecto se obrigan de acordo ás seguintes

CLÁUSULAS:

Primeira.- Obxecto

A Deputación de Pontevedra, representada neste acto pola súa Presidenta, D^a M^a Carmen Silva Rego, transmite, mediante mutación demanial subxectiva, ó concello de Lalín, a titularidade das fincas segregadas da finca Mouriscade descrita no ANEXO 1 que se describen a continuación:

- *Unha superficie de 723 m² procedente da parcela con referencia catastral 36024A265026930000YX para incorporar dita superficie á estrada municipal con referencia catastral 36024A265090070000YI, co fin de que ésta acade un ancho de ocupación de oito metros, según detalle que figura no ANEXO 2*
- *A Finca Eixo 1, según detalle, descripción, superficies, lindeiros e construcións situadas na mesma que figura no ANEXO 3*
- *A Finca Eixo 2: según detalle, descripción, superficies, lindeiros e construcións situadas na mesma que figura no ANEXO 4*

O concello de Lalín adquire estos inmobles con todos os seus dereitos, edificacións, servidumes, accesorios e pertenzas, libre de cargas, gravámenes e arrendatarios e ó corrente do pago dos seus tributos.

Os bens inmobles se transmiten en concepto de corpo certo, coa situación física e xurídica actual, e no seu estado actual de conservación, que o concello de Lalín coñece e acepta renunciando a calquera reclamación ó respecto.

Segunda. Obrigas das partes

As obrigas que asume a Deputación de Pontevedra son as seguintes:

- *Transmitir ó concello de Lalín a titularidade das fincas segregadas da finca Mouriscade que se describen na cláusula primeira do presente convenio*
- *Dar de baixa no Inventario provincial os bens inmobles obxecto da presente transmisión patrimonial mediante mutación demanial subxectiva.*
- *Incluir o presente convenio na relación certificada anual de convenios a remitir ao Tribunal de Contas*

As obrigas que asume o concello de Lalín son as seguintes:

- *Aceptar a titularidade dos inmobles obxecto da presente transmisión patrimonial mediante mutación demanial subxectiva.*



- *Asumir a plena propiedade dos bens inmobles e todas as obrigas inherentes á titularidade dos mesmos.*
- *Incorporar os bens inmobles cedidos ó patrimonio municipal unha vez formalizada a transmisión dos mesmos.*
- *Tramitar no Catastro inmobiliario e Rexistro da Propiedade a regularización xurídica dos inmobles como consecuencia desta transmisión da propiedade, asumindo todos os gastos notariais, inscrición rexistral e todas as taxas e impostos derivados desta cesión.*
- *Destinar os bens inmobles cedidos ó desenvolvemento e posta en valor do proxecto “Espazo Mouriscade” (según memoria que figura no ANEXO 6) nos seus dous eixos vertebradores:*
 - *1.- Eixo 1: ampliación das actuais instalacións da área recreativa e de ocio lindeira co río Asneiro, nas que se atopa o albergue xuvenil “Vicente Agulló”, o clube hípico “Juan Oliveira” e o centro ocupacional “Aspadeza”.*
 - *2.- Eixo 2: posta en valor dun centro dedicado ao mundo rural nas instalacións en desuso de Mouriscade [antigo laboratorio, a casona e as edificacións auxiliares da mesma (hórreo, forno, granxa de perdices, eira...)].*

O concello de Lalín comprométese a destinar os bens inmobles cedidos ó desenvolvemento do proxecto “Espazo Mouriscade” nos seus dous eixos vertebradores nun prazo máximo de cinco anos desde a data de sinatura da acta de entrega e recepción dos bens obxecto da cesión, así como a dedicar os bens a este mesmo destino durante os trinta anos seguintes.

No caso de incumprimento desta condición, considerarase resolta a presente transmisión de titularidade e os inmobles revertirán á Deputación de Pontevedra con todas as melloras realizadas sobre os mesmos, que adquire ademais, no seu caso, o dereito de percibir do concello de Lalín o valor dos detrimentos sufridos nos bens transmitidos.

Terceira. Comisión de seguimento.

As cuestións e interpretacións que podan surxir da aplicación do presente convenio resolveranse no marco da Comisión de Seguimento que se constitúe ó efecto da que formarán parte un representante da cada unha das entidades asinantes.

Cuarta. Formalización

O presente convenio perfeccionase coa súa sinatura polas partes. De conformidade co disposto no artigo 187.3 da Lei 33/2003 de 3 de novembro do Patrimonio das Administracións Públicas, este convenio, unha vez asinado, constitúe título suficiente para inscribir no Rexistro da Propiedade a transmisión de dominio que no mesmo se



recolle, sendo por conta do concello de Lalín todos os gastos necesarios para dita inscrición que promoverase como parte adquirente dos bens inmobles transmitidos.

Quinta. Xurisdicción

As partes comprométense a intentar resolver amistosamente calquera desacordo que puidera surxir na interpretación ou cumprimento do presente convenio, someténdolo á Comisión de Seguimento prevista na cláusula terceira. En caso de non ser posible unha solución amistosa e resultar procedente litixio xudicial, a xurisdicción competente para coñecer e resolver ditas cuestión será a xurisdicción contencioso-administrativa de conformidade coa Lei 29/1998 de 13 de xullo reguladora da Xurisdicción Contencioso-Administrativa.

Sexta. Documentación anexa

Se incorpora ó texto do convenio a seguinte documentación que forma parte integrante do mesmo:

ANEXO 1: “Descrición da Finca Mouriscade (Matriz)”

ANEXO 2: “Descrición da superficie de 723 m2 segregada da parcela 36024A265026930000Y”

ANEXO 3: “Descrición da parcela segregada “Finca Eixo 1” (cesión ó concello de Lalín)

ANEXO 4: “Descrición da parcela segregada “Finca Eixo 2” (cesión ó concello de Lalín)

ANEXO 5: “Descrición “finca resto da finca matriz”

ANEXO 6: Memoria descriptiva do proxecto de posta en valor do “Espazo Mouriscade”

Unha vez debatido o asunto e segundo o establecido nos artigos 32 da Lei 7/1985, de 2 de abril, reguladora das bases do réxime local, 52 do Regulamento orgánico da Deputación de Pontevedra e 126 do Real Decreto 2568/1986, de 28 de novembro, polo que se aproba o Regulamento de organización, funcionamento e réxime xurídico das entidades locais, sométese a votación a proposta de acordo asinada conxuntamente polo Técnico Adxunto á Xefatura do Servizo de Contratación, Facenda e Patrimonio e polo Xefe do Servizo de Contratación, Facenda e Patrimonio, con data 18 de outubro de 2022, e co conforme do Deputado Delegado da área de Réxime Interior, Economía, Facenda e ORAL, obtendo o seguinte resultado:



1. **Votos a favor: (17)**, sendo oito (8) do grupo provincial do PSG-PSOE, (7) do grupo provincial do Partido Popular, e dous (2) do grupo provincial do BNG.
2. **Votos en contra: (0)**, ningún.
3. **Abstencións: (0)**, ningunha

A Comisión Informativa de Réxime Interior, Economía, Facenda e Axenda Dixital ditamina favorablemente a proposta de acordo relativa á aprobación inicial do expediente de segregación da finca Mouriscade, mediante mutación demanial subxectiva, a favor do Concello de Lalín de varias parcelas segregadas para execución do proxecto “Espazo Mouriscade”, cos votos a favor das Deputadas e Deputados dos grupos provinciais do PSG-PSOE, do grupo provincial do Partido Popular e do BNG.

3. APROBACIÓN INICIAL DO EXPEDIENTE DE MODIFICACIÓN DE CRÉDITOS NÚMERO 6/2022. (EXPTES.- 2022063818 - 2022061024).

O Presidente da Comisión somete a debate a proposta de acordo sobre a aprobación inicial do expediente de modificación de créditos número 6/2022, asinada polo Xefe do Servizo de Orzamentos, Plans e Organismos, con data 18 de outubro de 2022, e na que figura a conformidade do Deputado Delegado da área de Réximen Interior, Economía, Facenda e ORAL, cuxo contido é o seguinte:

“O Deputado Delegado de Réxime Interior, Economía, Facenda e ORAL, en virtude das atribucións delegadas pola Presidencia da Deputación de Pontevedra, propón ó Pleno a aprobación do expediente de modificación de crédito número 06/2022. Este expediente inclúe créditos extraordinarios (EXT.06/22), por importe de 306.927,00 euros, suplementos de créditos (SUP.06/22), por importe de 7.471.323,18 euros e modificación do Anexo II das bases de execución”.

Resultando que a tramitación deste expediente está motivado pola necesidade de realizar gastos que non poden demorarse ata o exercicio seguinte por non existir consignación suficiente no estado de gastos do orzamento corrente, financiándose:

- *Crédito extraordinario (EXT. 06/22), parte con baixas por anulación por importe de 266.000,00 euros e con ingresos en formalización correspondentes ás menores achegas do concello do Rosal para proxectos que reciben achegas FEDER-IDAE/2020 por importe de 40.927,00 euros, co detalle que se indica posteriormente.*



- Os suplementos de créditos (SUP. 06/22), por unha parte con baixas por anulación por importe de 1.035.980,55 euros; con maiores ingresos sobre os previstos no orzamento, correspondentes ás maiores “achegas a conta” dos impostos directos, indirectos e ingresos SII IVA liquidación 20217, por unha suma total de 3.796.774,87,00 euros; e a parte restante con aforro propio procedente de exercicios anteriores, é dicir, con remanente líquido de tesourería para gastos xerais por importe de 2.638.567,76 euros.

Resultando que a Intervención emite informe de data 18 de outubro de 2022, no que indica que o expediente cumpre cos requisitos previstos na normativa de aplicación, tanto en relación cos gastos que se pretenden financiar como cos recursos que os financian, e que a súa tramitación respecta o equilibrio orzamentario.

Considerando o disposto nos artigos 177, 179 e 180 do Real Decreto Legislativo 2/2004, de 5 de marzo, polo que se aproba o Texto refundido da Lei reguladora das Facendas Locais; nos artigos 34 a 38 e 40 a 42 do Real Decreto 500/1990, de 20 de abril, nos artigos 2,3,11,27 e demais concordantes da Lei Orgánica 2/2012, de 27 de abril de Estabilidade Orzamentaria e sustentabilidade financeira, e nas bases de execución do orzamento, en canto a competencia e tramitación a seguir para a aprobación do expediente de modificación de crédito número 06/2022.

O Pleno, de conformidade co ditame favorable da Comisión Informativa de Réxime Interior, Economía, Facenda e Axenda Dixital, acorda:

Primeiro: Aprobar o expediente de modificación de crédito número 06/2022 da Deputación de Pontevedra, este expediente inclúe créditos extraordinarios (EXT.06/22), por importe de 306.927,00 euros, suplementos de créditos (SUP.06/22) por importe de 7.471.323,18 euros, financiados con baixas por anulación por un importe total de 1.301.980,55 euros, con maiores ingresos pola cantidade de 3.837.701,87 euros e con Remanente Líquido de Tesourería por 2.638.567,76 euros. O detalle do expediente e o seu financiamento é o seguinte:

1. Créditos Extraordinarios “EXT. 06/22”:

APLICACIÓN	DENOMINACIÓN	IMPORTE
330-3340-479,01	OUTRAS SUBVENCIONS A EMPRESAS_CULTURA, [A Vía Láctea Films, S.L. (B-15.616.121), organización do proxecto “Xosé Gil. Pontevedra, provincia de cine, na orixe do cinema]	245.000,00 €



340-3400-462,01	A CONCELLOS, ESCOLAS DEPORTIVAS_DEPORTES (Forcarei: 1.000,00 €; Gondomar: 5.000,00 €; A Garda: 1.000,00 €; Moraña: 2.000,00 €; Ribadumia: 3.000,00 €; Tomiño: 5.000,00 €; Valga: 4.000,00 €)	21.000,00 €
942-9420-762,38	A CONCELLOS, INVESTIMENTOS EN CONVENIOS COOPERACIÓN (RINF_22-00926_ O ROSAL_ Investimentos Concello do Rosal: "Melloras na escola de Eiras)	40.927,00 €
	Total Créditos Extraordinarios...	306.927,00 €

Financiamento do expediente de Créditos Extraordinarios 06/22:

- A) Con baixas da aplicación 22/340-3410-489,02, polo importe de 21.000,00€, correspondentes a renuncia da Federación Galega de Patinaxe á organización e desenvolvemento das escolas deportivas con destino ao financiamento das subvencións aos concellos para o desenvolvemento de dita actividade con cargo á aplicación 22/340-3400-462,01.
- B) Con baixas da aplicación 22/330-3340-226,33 polo importe de 245.000,00 €, con destino a aplicación 22/330-3340-479,01 para organización do proxecto "Xosé Gil. Pontevedra, provincia de cine, na orixe do cinema.

Contabilizándose as seguintes operacións:

BAIXAS POR ANULACIÓNS:

APLICACIÓN	DENOMINACIÓN	IMPORTE
340-3410-489,02	OUTRAS TRANSFERENCIAS, PARA ACTIVIDADES DEPORTIVAS_DEPORTES. (Federación Galega de Patinaxe (NIF: 15070451), renuncia organización e desenvolvemento das escolas deportivas)	-21.000,00 €
330-3340-226,33	GASTOS DIVERSOS, PROGRAMA DE CINE_CULTURA	-245.000,00 €
	TOTAL...	-266.000,00 €

- C) O proxecto (RINF_22-00926_ O ROSAL_ Investimentos Concello do Rosal: "Melloras na escola de Eiras), financíase con cargo ás menores achegas do concello do Rosal para proxectos que reciben achegas FEDER-IDAE/2020: "2020026890 Mellora da



mobilidade peonil na EP3303 entre Tabagón e Eiras (O ROSAL), ingreso recibido “en formalización” con cargo ao POS/20, importe do exceso: 40.927,00 €”

Contabilizándose as seguintes operacións:

CONCEPTOS DE INGRESO	DENOMINACIÓN	IMPORTE
456-762,38	ACHEGAS DO CONCELLO DO ROSAL A PROXECTOS DE INFRAESTRUTURAS (Reinvestimento menor achega ao proxecto 2020026890 Mellora da mobilidade peonil na EP3303 entre Tabagón e Eiras (O ROSAL)	40.927,00 €
	TOTAL...	40.927,00 €

2. Suplemento de Crédito “SUP. 06/22”:

APLICACIÓN	DENOMINACIÓN	IMPORTE
433-4324-226,02	PUBLICIDADE E PROPAGANDA (CAMIÑOS_DEZA)_TURISMO	15.960,00 €
433-4324-227,06	ESTUDIOS E TRABALLOS TÉCNICOS (CAMIÑOS_DEZA)_TURISMO	35.490,00 €
433-4324-652,99	INVESTIMENTOS XESTIONADOS_CONCELLOS (CAMIÑOS_DEZA)_TURISMO	122.220,00 €
433-4325-226,02	PUBLICIDADE E PRO (ENTRE RIOS_CONDADO P.)_TURISMO	6.300,00 €
433-4325-227,06	ESTUDIOS E TRABALLOS TÉCNICOS (ENTRE RIOS_CONDADO P.)_TURISMO	11.550,00 €
433-4325-622,07	INVESTIMENTOS EN EDIFICIOS CEDIDOS EN USO (ENTRE RIOS_CONDADO P.)_TURISMO	8.400,00 €
433-4325-652,99	INVESTIMENTOS XESTIONADOS_CONCELLOS (ENTRE RIOS_CONDADO P.)_TURISMO	86.100,00 €
457-4500-632,03	EDIFICIO E OUTRAS CONSTRUCIÓNS, MELORAS NO PATRIMONIO (ARQUITECTURA) [Acondicionamento interior dun local no Centro Príncipe Felipe, motivado pola urxente reubicación de persoal da Deputación]	48.368,14 €
456-4530-612,01	INVESTIMENTOS EN ESTRADAS: SEGURANZA VIARIA, SINALIZACIÓN _INFRAESTRUTURAS	5.666.253,46 €
926-4330-227,06	ESTUDIOS E TRABLLS TÉCNICOS, (NOVAS TECNOLOXÍAS), [PROX. 92200007-ACELERA PYME]	102.500,00 €
926-9260-626,01	EQUIPOS PARA PROCESO DE INFORMACIÓN, AQUISICIÓN (NOVAS TECNOLOXÍAS)	33.000,00 €



926-9260-641,00	APLICACIÓNS INFORMÁTICAS, AQUISIÇÃO (NOVAS TECNOLOXÍAS)	17.000,00 €
942-9420-762,14	A CONCELLOS, INVESTIMENTOS EN CONVENIOS [VIGO-PONTEVEDRA], (COOPERACIÓN), {Actuacións para a cesión ao Concello de Vigo da titularidade da "E.P. 2001 Calvario a Garrida. Tramo Iglesia de Beade a Garrida (PO 330). Lugar de Porto, entre regato Quintián e o nº 77 da estrada do Porto" e para o financiamento e execución das obras precisas para a súa transformación e ampliación"}	597.460,55 €
231-2311-120,11	RETRIBUCIÓNS FUNCIONARIOS, INCREMENTO ADICIONAL 1,5% EN 2022 (C. SOCIAL E XUVENTUDE)	5.966,72 €
231-2311-131,00	PERSOAL LABORAL TEMPORAL, (C. SOCIAL E XUVENTUDE)	2.202,62 €
231-2311-160,00	S. SOCIAL FUNCIONARIOS, (C. SOCIAL E XUVENTUDE)	1.505,01 €
231-2311-160,01	S. SOCIAL LABORALES, (C. SOCIAL E XUVENTUDE)	424,86 €
232-2312-120,11	RETRIBUCIÓNS FUNCIONARIOS, INCREMENTO ADICIONAL 1,5% EN 2022 (C. S. PRINCIPE FELIPE)	94.324,37 €
232-2312-130,00	PERSOAL LABORAL FIXO, (C. S. PRINCIPE FELIPE)	1.184,90 €
232-2312-131,00	PERSOAL LABORAL TEMPORAL, (C. S. PRINCIPE FELIPE)	11.831,57 €
232-2312-160,00	S. SOCIAL FUNCIONARIOS, (C. S. PRINCIPE FELIPE)	20.909,43 €
232-2312-160,01	S. SOCIAL LABORALES, (C. S. PRINCIPE FELIPE)	4.144,20 €
240-2410-120,11	RETRIBUCIÓNS FUNCIONARIOS, INCREMENTO ADICIONAL 1,5% EN 2022 (PROMOCIÓN DE EMPREGO E D.L.)	5.574,53 €
240-2410-131,00	PERSOAL LABORAL TEMPORAL, (PROMOCIÓN DE EMPREGO E D.L.)	435,90 €
240-2410-160,00	S. SOCIAL FUNCIONARIOS, (PROMOCIÓN DE EMPREGO E D.L.)	1.500,60 €
240-2410-160,01	S. SOCIAL LABORALES, (PROMOCIÓN DE EMPREGO E D.L.)	137,52 €
250-2315-120,11	RETRIBUCIÓNS FUNCIONARIOS, INCREMENTO ADICIONAL 1,5% EN 2022 (IGUALDADE)	2.607,83 €
250-2315-131,00	PERSOAL LABORAL TEMPORAL, (IGUALDADE)	301,41 €
250-2315-160,00	S. SOCIAL FUNCIONARIOS, (IGUALDADE)	662,34 €
250-2315-160,01	S. SOCIAL LABORALES, (IGUALDADE)	82,50 €
324-3243-120,11	RETRIBUCIÓNS FUNCIONARIOS, INCREMENTO ADICIONAL 1,5% EN 2022 (E. CANTEIROS)	672,86 €
324-3243-130,00	PERSOAL LABORAL FIXO, (E. CANTEIROS)	3.111,26 €
324-3243-160,00	S. SOCIAL FUNCIONARIOS, (E. CANTEIROS)	3,60 €
324-3243-160,01	S. SOCIAL LABORALES, (E. CANTEIROS)	898,85 €



330-3300-120,11	RETRIBUCIÓNS FUNCIONARIOS, INCREMENTO ADICIONAL 1,5% EN 2022 (CULTURA)	3.111,94 €
330-3300-150,04	PRODUTIVIDADE COMPLEMENTARIA (CULTURA)	1.000,00 €
330-3300-130,00	PERSOAL LABORAL FIXO	960,32 €
330-3300-160,00	S. SOCIAL FUNCIONARIOS, (CULTURA)	1.062,56 €
330-3300-160,01	S. SOCIAL P. LABORAL, (CULTURA)	286,94 €
332-3322-120,11	RETRIBUCIÓNS FUNCIONARIOS, INCREMENTO ADICIONAL 1,5% EN 2022 (P. DOCUMENTAL E BIBLIOGRAFICO)	16.179,17 €
332-3322-131,00	PERSOAL LABORAL TEMPORAL, (P. DOCUMENTAL E BIBLIOGRAFICO)	496,40 €
332-3322-160,00	S. SOCIAL FUNCIONARIOS, (P. DOCUMENTAL E BIBLIOGRAFICO)	3.994,28 €
332-3322-160,01	S. SOCIAL LABORALES, (P. DOCUMENTAL E BIBLIOGRAFICO)	124,10 €
333-3330-120,11	RETRIBUCIÓNS FUNCIONARIOS, INCREMENTO ADICIONAL 1,5% EN 2022 (MUSEO)	4.477,07 €
333-3330-150,04	PRODUTIVIDADE COMPLEMENTARIA (MUSEO)	2.800,00 €
333-3330-130,00	PERSOAL LABORAL FIXO, (MUSEO)	26.529,99 €
333-3330-131,00	PERSOAL LABORAL TEMPORAL, (MUSEO)	1.561,17 €
333-3330-160,00	S. SOCIAL FUNCIONARIOS, (MUSEO)	1.276,61 €
333-3330-160,01	S. SOCIAL LABORALES, (MUSEO)	8.146,44 €
334-3340-120,11	RETRIBUCIÓNS FUNCIONARIOS, INCREMENTO ADICIONAL 1,5% EN 2022 (S. LINGÜÍSTICOS)	4.279,95 €
334-3340-160,00	S. SOCIAL FUNCIONARIOS, (S. LINGÜÍSTICOS)	1.058,96 €
340-3400-120,11	RETRIBUCIÓNS FUNCIONARIOS, INCREMENTO ADICIONAL 1,5% EN 2022 (DEPORTES)	6.116,99 €
340-3400-130,00	PERSOAL LABORAL FIXO, (DEPORTES)	716,33 €
340-3400-131,00	PERSOAL LABORAL TEMPORAL, (DEPORTES)	430,52 €
340-3400-160,00	S. SOCIAL FUNCIONARIOS, (DEPORTES)	1.357,89 €
340-3400-160,01	S. SOCIAL LABORALES, (DEPORTES)	332,60 €
410-4100-120,11	RETRIBUCIÓNS FUNCIONARIOS, INCREMENTO ADICIONAL 1,5% EN 2022 (MEDIO AMBIENTE)	21.110,18 €
410-4100-131,00	PERSOAL LABORAL TEMPORAL, (MEDIO AMBIENTE)	2.141,16 €



410-4100-160,00	S. SOCIAL FUNCIONARIOS, (MEDIO AMBIENTE)	5.646,33 €
410-4100-160,01	S. SOCIAL LABORALES, (MEDIO AMBIENTE)	620,94 €
413-4123-120,11	RETRIBUCIÓNS FUNCIONARIOS, INCREMENTO ADICIONAL 1,5% EN 2022 (E.F. AREEIRO)	15.617,63 €
413-4123-150,04	PRODUTIVIDADE COMPLEMENTARIA, (E.F. AREEIRO)	3.000,00 €
413-4123-131,00	PERSOAL LABORAL TEMPORAL, (E.F. AREEIRO)	1.977,71 €
413-4123-160,00	S. SOCIAL FUNCIONARIOS,(E.F. AREEIRO)	4.434,44 €
413-4123-160,01	S. SOCIAL LABORALES, (E.F. AREEIRO)	553,76 €
433-4320-120,11	RETRIBUCIÓNS FUNCIONARIOS, INCREMENTO ADICIONAL 1,5% EN 2022 (TURISMO)	1.681,91 €
433-4320-150,04	PRODUTIVIDADE COMPLEMENTARIA, (TURISMO)	1.000,00 €
433-4320-130,00	PERSOAL LABORAL FIXO, (TURISMO)	4.125,90 €
433-4320-131,00	PERSOAL LABORAL TEMPORAL, (TURISMO)	2.675,10 €
433-4320-160,00	S. SOCIAL FUNCIONARIOS, (TURISMO)	716,63 €
433-4320-160,01	S. SOCIAL LABORALES, (TURISMO)	1.972,31 €
456-4530-120,11	RETRIBUCIÓNS FUNCIONARIOS, INCREMENTO ADICIONAL 1,5% EN 2022 (MOBILIDADE)	52.113,02 €
456-4530-130,00	PERSOAL LABORAL FIXO, (MOBILIDADE)	960,32 €
456-4530-131,00	PERSOAL LABORAL TEMPORAL, (MOBILIDADE)	1.026,20 €
456-4530-160,00	S. SOCIAL FUNCIONARIOS, (MOBILIDADE)	13.233,80 €
456-4530-160,01	S. SOCIAL LABORALES, (MOBILIDADE)	556,23 €
457-4500-120,11	RETRIBUCIÓNS FUNCIONARIOS, INCREMENTO ADICIONAL 1,5% EN 2022 (ARQUITECTURA)	7.469,78 €
457-4500-150,04	PRODUTIVIDADE COMPLEMENTARIA, (ARQUITECTURA)	1.500,00 €
457-4500-130,00	PERSOAL LABORAL FIXO ,(ARQUITECTURA)	224,58 €
457-4500-131,00	PERSOAL LABORAL TEMPORAL, (ARQUITECTURA)	250,89 €
457-4500-160,00	S. SOCIAL FUNCIONARIOS, (ARQUITECTURA)	2.349,00 €
457-4500-160,01	S. SOCIAL LABORALES, (ARQUITECTURA)	142,65 €



900-9120-100,00	RETRIBUCIÓN BÁSICAS, ÓRGANOS DE GOBERNO (CORPORACIÓN)	10.436,97 €
900-9120-160,01	SEGURIDADE SOCIAL PERSOAL LABORAL, (CORPORACIÓN)	2.999,75 €
912-9120-120,11	RETRIBUCIÓN FUNCIONARIOS, INCREMENTO ADICIONAL 1,5% EN 2022 (G. PRESIDENCIA)	209,90 €
912-9120-150,04	PRODUTIVIDADE COMPLEMENTARIA, (G. PRESIDENCIA)	140,00 €
912-9120-131,00	PERSOAL LABORAL TEMPORAL, (G.PESIDENCIA)	0,02 €
912-9120-110,00	PERSOAL DE EMPREGO, R. BÁSICAS, (G. PRESIDENCIA)	16.528,14 €
912-9120-160,00	S. SOCIAL FUNCIONARIOS, (G. PRESIDENCIA)	62,97 €
912-9120-160,01	S. SOCIAL LABORALES, (G. PRESIDENCIA)	0,02 €
912-9120-160,02	S. SOCIAL P. EMPREGO, (G. PRESIDENCIA)	4.545,24 €
920-9200-120,11	RETRIBUCIÓN FUNCIONARIOS, INCREMENTO ADICIONAL 1,5% EN 2022 (SERVIZO CENTRAL)	31.454,18 €
920-9200-131,00	PERSOAL LABORAL TEMPORAL, (SERVIZO CENTRAL)	4.073,96 €
920-9200-160,00	S. SOCIAL FUNCIONARIOS, (SERVIZO CENTRAL)	6.998,94 €
920-9200-160,01	S. SOCIAL LABORALES, (SERVIZO CENTRAL)	1.181,45 €
921-9200-120,11	RETRIBUCIÓN FUNCIONARIOS, INCREMENTO ADICIONAL 1,5% EN 2022 (R. HUMANOS)	26.901,09 €
921-9200-150,04	PRODUTIVIDADE COMPLEMENTARIA, (R. HUMANOS)	300,00 €
921-9200-131,00	PERSOAL LABORAL TEMPORAL, (R. HUMANOS)	59,42 €
921-9200-160,00	S. SOCIAL FUNCIONARIOS, (R. HUMANOS)	3.601,05 €
921-9200-160,01	S. SOCIAL LABORALES, (R. HUMANOS)	17,24 €
922-9200-120,11	RETRIBUCIÓN FUNCIONARIOS, INCREMENTO ADICIONAL 1,5% EN 2022 (CONTRATACIÓN)	8.786,25 €
922-9200-131,00	PERSOAL LABORAL TEMPORAL, (CONTRATACIÓN)	356,49 €
922-9200-160,00	S. SOCIAL FUNCIONARIOS, (CONTRATACIÓN)	2.255,07 €
922-9200-160,01	S. SOCIAL LABORALES, (CONTRATACIÓN)	103,38 €
923-9225-120,11	RETRIBUCIÓN FUNCIONARIOS, INCREMENTO ADICIONAL 1,5% EN 2022 (SAIM)	6.888,65 €
923-9225-160,00	S. SOCIAL FUNCIONARIOS, (SAIM)	1.593,32 €



924-9240-120,11	RETRIBUCIÓNS FUNCIONARIOS, INCREMENTO ADICIONAL 1,5% EN 2022 (COMUNICACIÓN)	6.280,54 €
924-9240-150,04	PRODUTIVIDADE COMPLEMENTARIA, (COMUNICACIÓN)	5.200,00 €
924-9240-130,00	PERSOAL LABORAL FIXO, (COMUNICACIÓN)	3.243,84 €
924-9240-131,00	PERSOAL LABORAL TEMPORAL, (COMUNICACIÓN)	660,33 €
924-9240-160,00	S. SOCIAL FUNCIONARIOS, (COMUNICACIÓN)	2.769,44 €
924-9240-160,01	S. SOCIAL LABORALES, (COMUNICACIÓN)	1.093,17 €
926-9260-120,11	RETRIBUCIÓNS FUNCIONARIOS, INCREMENTO ADICIONAL 1,5% EN 2022 (TIC)	12.739,37 €
926-9260-150,04	PRODUTIVIDADE COMPLEMENTARIA, (TIC)	2.400,00 €
926-9260-130,00	PERSOAL LABORAL FIXO, (TIC)	1.677,56 €
926-9260-131,00	PERSOAL LABORAL TEMPORAL, (TIC)	782,42 €
926-9260-160,00	S. SOCIAL FUNCIONARIOS, (TIC)	3.565,02 €
926-9260-160,01	S. SOCIAL LABORALES, (TIC)	688,80 €
927-9200-120,11	RETRIBUCIÓNS FUNCIONARIOS, INCREMENTO ADICIONAL 1,5% EN 2022 (ASESORÍA XURÍDICA)	3.298,39 €
927-9200-150,04	PRODUTIVIDADE COMPLEMENTARIA, (ASESORÍA XURÍDICA)	1.600,00 €
927-9200-131,00	PERSOAL LABORAL TEMPORAL, (ASESORÍA XURÍDICA)	0,02 €
927-9200-160,00	S. SOCIAL FUNCIONARIOS, (ASESORÍA XURÍDICA)	1.074,80 €
927-9200-160,01	S. SOCIAL LABORALES, (ASESORÍA XURÍDICA)	0,02 €
929-9200-120,11	RETRIBUCIÓNS FUNCIONARIOS, INCREMENTO ADICIONAL 1,5% EN 2022 (PREVENCIÓN)	2.495,49 €
929-9200-150,04	PRODUTIVIDADE COMPLEMENTARIA, (PREVENCIÓN)	600,00 €
929-9200-160,00	S. SOCIAL FUNCIONARIOS, (PREVENCIÓN)	835,52 €
931-9310-120,11	RETRIBUCIÓNS FUNCIONARIOS, INCREMENTO ADICIONAL 1,5% EN 2022 (INTERVENCIÓN)	19.559,76 €
931-9310-150,04	PRODUTIVIDADE COMPLEMENTARIA, (INTERVENCIÓN)	500,00 €
931-9310-131,00	PERSOAL LABORAL TEMPORAL, (INTERVENCIÓN)	712,98 €
931-9310-160,00	S. SOCIAL FUNCIONARIOS, (INTERVENCIÓN)	4.265,78 €



931-9310-160,01	S. SOCIAL LABORALES, (INTERVENCIÓN)	188,94 €
932-9320-120,11	RETRIBUCIÓN FUNCIONARIOS, INCREMENTO ADICIONAL 1,5% EN 2022 (ORAL)	60.852,32 €
932-9320-130,00	PERSOAL LABORAL FIXO, (ORAL)	17.421,17 €
932-9320-131,00	PERSOAL LABORAL TEMPORAL, (ORAL)	356,51 €
932-9320-160,00	S. SOCIAL FUNCIONARIOS, (ORAL)	15.017,13 €
932-9320-160,01	S. SOCIAL LABORALES, (ORAL)	5.244,42 €
934-9340-120,11	RETRIBUCIÓN FUNCIONARIOS, INCREMENTO ADICIONAL 1,5% EN 2022 (TESOURERÍA)	1.803,09 €
934-9340-150,04	PRODUTIVIDADE COMPLEMENTARIA, (TESOURERÍA)	1.800,00 €
934-9340-130,00	PERSOAL LABORAL FIXO, (TESOURERÍA)	453,45 €
934-9340-160,00	S. SOCIAL FUNCIONARIOS, (TESOURERÍA)	766,02 €
934-9340-160,01	S. SOCIAL LABORALES, (TESOURERÍA)	126,99 €
942-9420-120,11	RETRIBUCIÓN FUNCIONARIOS, INCREMENTO ADICIONAL 1,5% EN 2022 (COOPERACIÓN)	10.017,44 €
942-9420-150,04	PRODUTIVIDADE COMPLEMENTARIA, (COOPERACIÓN)	4.800,00 €
942-9420-130,00	PERSOAL LABORAL FIXO, (COOPERACIÓN)	960,32 €
942-9420-160,00	S. SOCIAL FUNCIONARIOS, (COOPERACIÓN)	3.224,33 €
942-9420-160,01	S. SOCIAL LABORALES, (COOPERACIÓN)	268,89 €
	Total Suplementos de Créditos...	7.471.323,18 €

Financiamento do expediente de Suplementos de Créditos 06/22:

A) Con baixas por anulación de aplicacións cuxa dotación e reducible sen minorar a prestación dos servizos que se están desenvolvendo:

- I. 22/ 926-9260-227,06 con destino as aplicacións do servizo de Novas Tecnoloxías (TIC): 22/ 926-9260-626,01 e 22/ 926-9260-641,00.
- II. 22/ 942-9420-762,99 con destino a financiación das achegas que lle corresponden a Deputación nos proxectos de gasto que contan con financiación Europea: “Camiños do Deza” e “Entre Ríos _Condado Paradanta” do Centro Xestor Turismo e “Acelera Pyme” do TIC.



- III. 22/ 942-9420-762,14/2021, con destino o financiamento do Convenio con Concello de Vigo, na aplicación do Centro Xestor operación: 22/ 942-9420-762,14.

Contabilizándose as seguintes operacións:

BAIXAS POR ANULACIÓNS:

APLICACIÓN	DENOMINACIÓN	IMPORTE
926-9260-227,06	ESTUDIOS E TRABALLOS TÉCNICOS (NOVAS TECNOLOXÍAS)	-50.000,00 €
942-9420-762,99	A CONCELLOS, PROXECTOS FINANCIADOS CON FONDOS EUROPEOS (COOPERACIÓN)	-388.520,00 €
942-9420-762,14/2021	A CONCELLOS, INVESTIMENTOS EN CONVENIOS [VIGO-PONTEVEDRA], (COOPERACIÓN), {Sobrante non executado "E.P. 2001 Calvario a Garrida. tramo Iglesia de Beade a Garrida (PO-330). Lugar de Porto, entre regato Quintián e o núm. 77 da estrada do Porto" convenio co Concello de Vigo}	-597.460,55 €
	TOTAL...	-1.035.980,55 €

- B) As demais aplicacións suplementadas, engadidas as correspondentes ao incremento das retribucións do persoal no 1,5%, finánciase por unha parte: con maiores ingresos sobre os previstos no orzamento, correspondentes ás maiores "achegas a conta" dos impostos directos , indirectos (Participación nos Tributos do Estado), e ingresos SII IVA liquidación 20217, por unha suma total de 3.796.774,87,00 €; e a parte restante con aforro propio procedente de exercicios anteriores, é dicir, con remanente líquido de tesourería para gastos xerais por importe de 2.638.567,76 € .

Contabilizándose as seguintes operacións:

CONCEPTOS DE INGRESO	DENOMINACIÓN	IMPORTE
934-100,00	CESIÓN IPRF (maiores achegas a conta 2022 sobre as previsións no orzamento)	1.345.957,60 €



934-210,00	<i>CESIÓN IVE (maiores achegas a conta 2022 sobre as previsións no orzamento)</i>	295.979,53 €
934-220,04	<i>CESIÓN IMPOSTO S/HIDROCARBUROS (maiores achegas a conta 2022 sobre as previsións no orzamento)</i>	120.349,47 €
934-210,00/2017	<i>CESIÓN DE IVE, (maiores ingresos SII IVA 20217)</i>	600.751,83 €
934-420,11	<i>P.T.E., Fondo complementario de financiación (maiores ingresos SII IVA 20217)</i>	1.433.736,44 €
931-870,02	<i>Remanente de Tesourería - Aplicado para financiar Suplementos de Crédito (SUP. 06/20)...</i>	2.638.567,76 €
	TOTAL...	6.435.342,63 €

Resumo do expediente:

TOTAL SUPLEMENTOS...	7.471.323,18 €
TOTAL CRÉDITOS EXTRAORDINARIOS...	306.927,00 €
TOTAL BAIXAS POR ANULACIÓN...	-1.301.980,55 €
TOTAL MAIORES INGRESOS...	3.837.701,87 €
REMANENTE L. TESOURERÍA PARA G. XERAIS...	2.638.567,76 €

O Resumo das modificacións por capítulos son as seguintes:

ORZAMENTO DE INGRESOS

Capítulo 1º Impostos directos.	1.345.957,60 €
Capítulo 2º Impostos indirectos.	1.017.080,83 €
Capítulo 3º Taxas e outros ingresos.	0,00 €
Capítulo 4º Transferencias correntes.	1.433.736,44 €
Capítulo 5º Ingresos patrimoniais.	0,00 €
Capítulo 6º Alleamento de investimentos reais.	0,00 €
Capítulo 7º Transferencias de capital.	40.927,00 €
INGRESOS NON FINANCEIROS...	3.837.701,87 €
Capítulo 8º Activos financeiros.	2.638.567,76 €
Capítulo 9º Pasivos financeiros.	0,00 €



INGRESOS FINANCIROS...	2.638.567,76 €
TOTAL VARIACIÓN POR CAPÍTULO...	6.476.269,63 €

ORZAMENTO DE GASTOS.

Capítulo 1º Gastos de persoal.	720.721,03 €
Capítulo 2º Gastos en bens correntes e servizos.	-123.200,00 €
Capítulo 3º Gastos financeiros.	0,00 €
Capítulo 4º Transferencias correntes.	245.000,00 €
Capítulo 6º Inversións reais.	5.981.341,60 €
Capítulo 7º Transferencias de capital.	-347.593,00 €
GATOS NON FINANCIROS...	6.476.269,63 €
Capítulo 8º Activos financeiros.	0,00 €
Capítulo 9º Pasivos financeiros.	0,00 €
GASTOS FINANCIROS...	0,00 €
TOTAL VARIACIÓN POR CAPÍTULO...	6.476.269,63 €

3. Modificación do Anexo II das bases de execución, engadindo como subvencións nominativas, as seguintes:

APLICACIÓN	BENEFICIARIO/ FINALIDADE	CRÉDITO FINAL	Obxecto e finalidade
22/330-3340-479,01	OUTRAS SUBVENCIÓNS A EMPRESAS_CULTURA	245.000,00 €	
B-15.616.121	Vía Láctea Films, S.L.	245.000,00 €	Proxecto: "Xosé Gil. Pontevedra, provincia de cine, na orixe do cinema"

APLICACIÓN	BENEFICIARIO/ FINALIDADE	CRÉDITO FINAL	Obxecto e finalidade
22/340-3400-462,01	A CONCELLOS, ESCOLAS DEPORTIVAS_DEPORTES	21.000,00 €	
P3602100D	CONCELLO DE FORCAREI	1.000,00 €	ESCOLAS DEPORTIVAS DE PATINAXE



P3602100D	CONCELLO GONDOMAR	5.000,00 €	ESCOLAS DEPORTIVAS DE PATINAXE
P3602300J	CONCELLO DA GUARDA	1.000,00 €	ESCOLAS DEPORTIVAS DE PATINAXE
P3603200A	CONCELLO DE MORAÑA	2.000,00 €	ESCOLAS DEPORTIVAS DE PATINAXE
P3604600A	CONCELLO DE RIBADUMIA	3.000,00 €	ESCOLAS DEPORTIVAS DE PATINAXE
P3605400E	CONCELLO TOMIÑO	5.000,00 €	ESCOLAS DEPORTIVAS DE PATINAXE
P3605600J	CONCELLO VALGA	4.000,00 €	ESCOLAS DEPORTIVAS DE PATINAXE

Segundo: Este expediente de modificación de créditos número 06/2022 que inclúe créditos extraordinarios (EXT.06/22), por importe de 306.927,00 euros e suplementos de créditos (SUP.06/22) por importe de 7.471.323,18 euros, mais as modificacións do Anexoll das Bases de execución do orzamento, exporase ó público para os efectos de reclamacións, por un período de quince días hábiles, contados desde o día seguinte ao da publicación do anuncio no Boletín Oficial da Provincia de Pontevedra (BOPPO).

As reclamacións, reparos ou observacións que se presenten serán estudados, no seu caso, polos servizos técnicos da Deputación de Pontevedra e posteriormente pola Comisión informativa de Réxime Interior, Economía, Facenda e Axenda Dixital, que formulará ao Pleno a proposta de aprobación definitiva deste expediente.

Este acordo de aprobación inicial do expediente de modificación de créditos número 06/2022, entenderase definitivamente aprobado no caso de que no prazo de exposición pública non se formularsen reclamacións contra o mesmo.”

Unha vez debatido o asunto e segundo o establecido nos artigos 32 da Lei 7/1985, de 2 de abril, reguladora das bases do réxime local, 52 do Regulamento orgánico da Deputación de Pontevedra e 126 do Real Decreto 2568/1986, de 28 de novembro, polo que se aproba o Regulamento de organización, funcionamento e réxime xurídico das entidades locais, sométese a votación a proposta de acordo asinada polo Xefe do Servizo de Orzamentos, Plans e Organismos, con data 18 de outubro de 2022, e co conforme do Deputado Delegado da área de Réximen Interior, Economía, Facenda e ORAL, obtendo o seguinte resultado:

- 1. Votos a favor: (10)**, sendo oito (8) do grupo provincial do PSG-PSOE, e dous (2) do grupo provincial do BNG.



2. **Votos en contra: (0)**, ningún.

3. **Abstencións: (7)**, do grupo provincial do Partido Popular.

A Comisión Informativa de Réxime Interior, Economía, Facenda e Axenda Dixital ditamina favorablemente a proposta de acordo relativa á aprobación inicial do expediente de modificación de créditos número 6/2022, cos votos a favor das Deputadas e Deputados dos grupos provinciais do PSG-PSOE e do BNG, e coa abstención das Deputadas e Deputados do grupo provincial do Partido Popular.

4. MOCIÓN DO GRUPO PROVINCIAL DO PARTIDO POPULAR DE REXEITAMENTO AOS ORZAMENTOS XERAIS DO ESTADO. 2023. (EXPTE.-2022064120).

O Deputado, Manuel Alejandro Lorenzo Alonso presentou o día 18 de outubro de 2022 co número de rexistro WEB 2022054133 unha moción do grupo provincial do Partido Popular asinada pola voceira do grupo, María José Pardo Pumar, de rexeitamento aos orzamentos xerais do Estado 2023, cuxo contido é o seguinte:

“MOCIÓN DE RECHAZO A LOS PRESUPUESTOS GENERALES DEL ESTADO 2023

El pasado 6 de octubre el Gobierno presentaba el Proyecto de Ley de los Presupuestos Generales del Estado para 2023, un proyecto que nuevamente vuelve a castigar a Galicia y a la provincia de Pontevedra, un proyecto desilusionante y que no responde en absoluto a las necesidades reales de España.

Son los presupuestos del gasto, con un grosero incremento de las partidas destinadas a asesores y personal de confianza. La partida de gastos de Moncloa experimenta una subida vergonzosa y vergonzante en la situación económica y social en la que nos encontramos.

Presupuestos que han sido puestos en entredicho por el Banco de España y ARIF por inflados.



Unos presupuestos del todo decepcionantes para Galicia que vuelven a poner sobre la mesa las prioridades del gobierno socialista de Pedro Sánchez, entre las cuales no se encuentran ni Galicia ni mucho menos esta Provincia. Unos presupuestos que responden a intereses políticos y no al interés general de España y de los españoles.

Galicia es una Comunidad Autónoma ejemplar y ejemplarizante que se ve discriminada en relación a otras—de las que depende el mantenimiento del actual gobierno—. Así, mientras a Galicia se destinan 1.077 millones de euros a Cataluña se destinan 2.308 millones, es decir menos de la mitad de lo que se destina a esta CCAA y ello a pesar del déficit gallego en infraestructuras, con una absoluta desatención por parte del gobierno central en esta materia, destinándose un 8% del presupuesto territorializado frente al 17% de Cataluña, uno de los más bajos de los últimos 15 años.

Pontevedra, una gran provincia a la que se castiga con partidas que no son sino un corta y pega de anteriores presupuestos que el Gobierno central ha sido incapaz de ejecutar, recibe más de lo mismo, ejemplos tenemos muchos: el Nudo de Bomberos, La Circunvalación de Pontevedra, el Paseo de Marín, el antiguo edificio de Hacienda, una falta total de interés por el AVE directo a la meseta y la conexión Vigo-Oporto... Cero euros para la UPR de la Policía o las variantes de la Estrada o de Pontecesures y Valga... En definitiva, unos presupuestos que afectan negativamente a nuestra provincia a su crecimiento y desarrollo, a su competitividad y movilidad y que demuestran que el interés del Gobierno central de Pedro Sánchez con Galicia y con Pontevedra es cero.

Por todo lo anterior, el Grupo Provincial del Partido Popular solicita al Pleno la adopción de los siguientes:

ACUERDOS

La Diputación de Pontevedra muestra su rechazo al proyecto de los Presupuestos Generales del Estado para el año 2023, trasladando al Gobierno central esta posición e insta al Gobierno de España que:

- 1. Incremente los recursos que destina a la provincia de Pontevedra y aumente de forma substancial su ejecución.*
- 2. Que dé su conformidad a las enmiendas que se presentan por los grupos políticos en el trámite de aprobación de los presupuestos en las Cortes Generales que supongan un incremento del presupuesto del Estado en la provincia de Pontevedra.”*



Sometida a votación a moción do Grupo Provincial do Partido Popular de rexeitamento aos orzamentos xerais do Estado 2023, obtívose o seguinte resultado:

1. **Votos a favor: (7)**, do grupo provincial do Partido Popular.
2. **Votos en contra: (10)**, sendo oito (8) do grupo provincial do PSG-PSOE e dous (2) do grupo provincial do BNG.
3. **Abstencións: (0)**, ningunha.

A Comisión Informativa de Réxime Interior, Economía, Facenda e Axenda Dixital ditamina desfavorablemente a moción do Grupo Provincial do Partido Popular de rexeitamento aos orzamentos xerais do Estado 2023, cos votos en contra das Deputadas e Deputados dos grupos provinciais do PSG-PSOE e do BNG, e cos votos a favor das Deputadas e Deputados do grupo provincial do Partido Popular.

5. DAR CONTA DO INFORME DE INTERVENCIÓN DO PERÍODO MEDIO DE PAGO A PROVEEDORES CORRESPONDENTE Ó MES DE SETEMBRO DE 2022. (EXPTES.- 2022063826 - 2022061970).

A Intervención elaborou un informe do período medio de pago a provedores da Deputación de Pontevedra, da Escola Universitaria de Enfermería, do Consorcio Provincial Contraincendios e Salvamento e Consorcio Contraincendios do Deza e Tabeirós-Terra de Montes, correspondente ó mes de setembro de 2022, asinado pola Viceinterventora e polo Xefe do Servizo de Contabilidade e Auditoría, con datas 5 e 6 de outubro de 2022, respectivamente, onde se deixa constancia do seguinte:

“A Lei Orgánica 2/2012, de 27 de abril, introduce o concepto de período medio de pago como expresión do tempo de pago ou retraso no pago da débeda comercial, de xeito que todas as Administracións Públicas, nun novo exercicio de transparencia, deberán facer público o seu período medio de pago que deberán calcular de acordo cunha metodoloxía común establecido no Real Decreto 635/2014 de 25 de xullo polo que se desenvolve a metodoloxía de cálculo do período medio de pago a provedores das Administracións Públicas



O período medio de pago mide o retraso no pago da débeda comercial en termos económicos, como indicador distinto respecto do período legal de pago establecido na Lei 9/2017, de 8 de novembro, de Contratos do Sector Público e na Lei 3/2004, de 29 de decembro, pola que se establecen medidas de loita contra a morosidade nas operacións comerciais.

O artigo 6 do Real Decreto 635/2014 de 25 de xullo, en relación á publicidade do período medio de pago a provedores establece que as comunidades autónomas e as corporacións locais remitirán ó Ministerio de Facenda e Administracións Públicas e publicarán periodicamente, de acordo co que se prevea na Orde HAP/2105/2012, de 1 de outubro, pola que se desenvolven as obrigas de subministro de información previstas na Lei Orgánica 2/2012, de 27 de abril, a información relativa ó seu período medio de pago a provedores referido, segundo corresponda, ao mes ou ao trimestre anterior:

Á vista deste precepto legal o servizo de Intervención elaborou o informe do período medio de pago a provedores da Deputación de Pontevedra e as entidades locais Escola Universitaria de Enfermería, Consorcio Provincial Contraincendios e Salvamento e Consorcio do Deza Tabeirós correspondente ao mes de setembro de 2022 que se expón a continuación:

PERÍODO MEDIO DE PAGO A PROVEDORES SETEMBRO 2022

Entidade	Mes	Ratio Operacións Pagadas	Importe Pagos Realizados	Ratio Operacións Pendentes	Importe Pagos Pendentes	Período Medio de Pago
Deputación de Pontevedra	Setembro	10,7882042854	5.769.458,19	5,6700035988	1.314.211,12	9,8386404418
Escola de Enfermería	Setembro	7,9328332680	2.397,02	0,0000000000	0,00	7,9328332680
Consorcio de Incendios e Salvamento	Setembro	19,3186393416	12.157,35	29,3719786609	44.942,82	27,2314952828
Consorcio Deza Tabeiros	Setembro	13,2702795000	4.653,97	10,2409043000	4.111,30	11,8493683062
TOTAL			5.788.666,53		1.363.265,24	9,9793284846

En base aos cálculos detallados neste informe ponse de manifesto que **se cumpre** co período medio de pago legalmente previsto.



A Comisión informativa de Réxime Interior, Economía, Facenda e Axenda Dixital queda enterada do contido do **informe do período medio de pago a provedores correspondente ó mes de setembro de 2022 da Deputación Provincial de Pontevedra, da Escola Universitaria de Enfermería, do Consorcio Provincial Contraincendios e Salvamento e Consorcio Contraincendios Deza e Tabeiros-Terra de Montes**, en relación ó disposto na Lei Orgánica 2/2012, de 27 de abril de Estabilidade Orzamentaria e Sostibilidade financeira e no Real Decreto 635/2014 de 25 de xullo polo que se desenvolve a metodoloxía de cálculo do período medio de pago a provedores das Administracións Públicas.

6. DAR CONTA DO INFORME DE INTERVENCIÓN RELATIVO Ó CUMPRIMENTO DURANTE O 3º TRIMESTRE DE 2022 DOS PRAZOS DE PAGO DE OBRIGAS EN RELACIÓN CO DISPOSTO NA LEI 3/2004, DE 29 DE DECEMBRO, POLA QUE SE ESTABLECEN MEDIDAS DE LOITA CONTRA A MOROSIDADE NAS OPERACIÓNS COMERCIAIS (EXPTES.- 2022063828 - 2022062497).

A Intervención con data 7 de outubro de 2022, elaborou un informe dando conta do cumprimento pola Deputación de Pontevedra, a Escola Universitaria de Enfermería, Consorcio Provincial Contraincendios e Salvamento e o Consorcio Contraincendios Deza Tabeirós, dos prazos de pago de obrigas durante o terceiro trimestre do 2022, en relación co disposto na Lei 3/2004, de 29 de decembro, pola que se establecen medidas de loita contra a morosidade nas operacións comerciais, onde se deixa constancia do seguinte:

“A Lei 15/2010 de modificación da lei 3/2004 de 29 de decembro pola que se establecen medidas de loita contra a morosidade nas operacións comerciais establece no seu artigo 4º que as corporacións locais elaborarán un informe trimestral sobre o cumprimento dos prazos para o pago das obrigas previstos en dita lei, informe que debe remitirse aos órganos competentes do Ministerio de Economía e Facenda e, no seu respectivo ámbito territorial, ao das Comunidades Autónomas que teñan atribuída a tutela financeira das entidades locais. Dita información poderá ser utilizada polas Administracións receptoras para a elaboración dun informe periódico e de carácter público sobre o cumprimento de prazos para o pago por parte das Administracións Públicas.

Á vista deste precepto legal o servizo de Intervención elaborou o informe de cumprimento pola Deputación de Pontevedra e as entidades locais Escola Universitaria de Enfermería, Consorcio Provincial Contraincendios e Salvamento e Consorcio Contraincendios da Comarca do Deza e Tabeirós dos prazos para o pago das obrigas correspondente ao 3º trimestre de 2022, que se expón a continuación:



INFORME DE CUMPRIMENTO DE PRAZOS PARA O PAGO DE OBRIGAS CORRESPONDENTE AO 3º TRIMESTRE DE 2022

1. Con referencia á data de conformidade da factura;

➤ Pagos realizados:

Pagos realizados	Período Medio pago (PMP) (días)	Pagos realizados no período			
		Dentro Período Legal Prazo		Fóra Período Legal Prazo	
		Nº Pagos	Importe total	Nº Pagos	Importe Total
Deputación de Pontevedra	11	3.311	13.551.685,99 €	96	694.677,29 €
Escola de Enfermería	9	7	7.665,79 €	0	0,00 €
Consortio Provincial	16	52	42.963,56 €	9	5.408,64 €
Consortio Deza e Tabeirós	9	65	21.598,08 €	0	0,00 €

➤ Facturas pendentes de pago:

Facturas pendentes de pago	Período Medio pendiente pago (PMPP) (días)	Pendentes de pago no período			
		Dentro Período Legal Prazo		Fóra Período Legal Prazo	
		Nº operacións	Importe total	Nº operacións	Importe Total
Deputación de Pontevedra	5	351	1.513.244,74 €	10	9.053,05 €
Escola de Enfermería	0	0	0,00 €	0	0,00 €
Consortio Provincial	29	51	34.556,03 €	35	10.605,39 €
Consortio Deza e Tabeirós	11	13	4.111,30 €	1	65,12 €

2. Intereses de demora pagados

Intereses de demora pagados	Número de pagos	Importe total intereses
Deputación de Pontevedra	0	0,00 €
Escola de Enfermería	0	0,00 €
Consortio Provincial	0	0,00 €
Consortio Deza e Tabeirós	0	0,00 €



*En base os cálculos detallados neste informe podemos concluír que **se cumpre** co prazo de pago a provedores legalmente establecido.*

A Comisión informativa de Réxime Interior, Economía, Facenda e Axenda Dixital queda enterada do contido do informe trimestral da Intervención sobre o cumprimento, pola Deputación de Pontevedra, Escola Universitaria de Enfermería, Consorcio Provincial Contraincendios e Salvamento e Consorcio Contraincendios Deza Tabeirós, durante o terceiro trimestre de 2022, dos prazos de pago de obrigas en relación co disposto na Lei 15/2010 de modificación da Lei 3/2004, de 29 de decembro, pola que se establecen medidas de loita contra a morosidade nas operacións comerciais.

7. ROGOS E PREGUNTAS

Non se produciron.

E non habendo máis asuntos que tratar, pola Presidencia dáse por finalizado o acto, sendo as doce horas e cinco minutos do día arriba sinalado, do que, como Secretario, dou fe.

O Secretario da Comisión

Asdo.: José Antonio Gulías Varela

(Documento asinado electrónicamente ó marxe)

